



รายงานการประชุมเกษตรอำเภอ (MM)
ประจำเดือนมกราคม ๒๕๖๖

ครั้งที่ ๔/๒๕๖๖

วันอังคาร ที่ ๓๑ มกราคม พ.ศ. ๒๕๖๖

ณ ห้องประชุมสำนักงานเกษตรจังหวัดลำปาง

สำนักงานเกษตรจังหวัดลำปาง

โทร. ๐๕๔-๓๕๖๖๗๗-๙ โทรสาร ๐๕๔-๘๒๙๗๙๕

E-mail : lampang@doae.go.th lampang_agri@hotmail.com

รายงานการประชุมเกษตรอำเภอ (MM) ประจำเดือนมกราคม ๒๕๖๖
ครั้งที่ ๔/๒๕๖๖
วันอังคาร ที่ ๓๑ มกราคม พ.ศ. ๒๕๖๖
ณ ห้องประชุมสำนักงานเกษตรจังหวัดลำปาง

.....

ผู้มาประชุม

๑. นายธีระพงศ์	ฤทธิโชติ	เกษตรจังหวัดลำปาง	
๒. นายสมศิลป์	ลาวพันธ์	หัวหน้ากลุ่มส่งเสริมและพัฒนาเกษตรกร	
๓. นางสาวจิตติมา	กาบเย็น	หัวหน้ากลุ่มส่งเสริมและการพัฒนาการผลิต	
๔. นางกীরติกร	พรรณกมลกุล	หัวหน้ากลุ่มอารักขาพืช	
๕. นางแนนน้อย	แก้วมาลา	หัวหน้าฝ่ายบริหารทั่วไป	
๖. นางพิมพ์พิศา	พิริยะชยากุล	แทน เกษตรอำเภอเมืองลำปาง	
๗. นายยุทธการณ	ไไทยลา	เกษตรอำเภอเกาะคา	
๘. นางสาวนีนรุช	มิ่งเมือง	รักษาราชการแทน เกษตรอำเภอแจ้ห่ม	
๙. นางกราบทอง	พุ่มอยู่	เกษตรอำเภอวังเหนือ	
๑๐. นางสาวสุธีรา	สถาปัตย์	เกษตรอำเภอแม่พริก	
๑๑. นางสาววิภาพันธ์	สุขะ	เกษตรอำเภอสบปราบ	
๑๒. นายพัฒนา	วาสนา	เกษตรอำเภอแม่ทะ	
๑๓. นางสาวสิริพร	จันทน์เกษร	เกษตรอำเภอเมืองปาน	
๑๔. นางสาวธัญญ์รวี	ธนศิริพูลภัทร์	เกษตรอำเภอห้างฉัตร	
๑๕. นางสาวจากรวรรณ	ชมภูแก้ว	เกษตรอำเภอเถิน	
๑๖. นางจุฑาทิพย์	ศิริสืบ	เกษตรอำเภอแม่เมษา	
๑๗. นางปิยะพร	รัตนจาริต	แทน รักษาการแทน เกษตรอำเภอเสริมงาม	
๑๘. นายนพปฎล	ชูสมุทร	เกษตรอำเภองาว	
๑๙. นายदनัย	ใจจะดี	นักวิชาการส่งเสริมการเกษตรชำนาญการ	
๒๐. นางสาวสมิตรา	บุญเกิด	นักวิชาการส่งเสริมการเกษตรชำนาญการ	
๒๑. นางสาวเพชรดา	เพ็งตา	นักวิชาการส่งเสริมการเกษตรชำนาญการ	
๒๒. นางสาวจิรายุ	ไวสิทธิ์	นักวิชาการส่งเสริมการเกษตรปฏิบัติการ	
๒๓. ว่าที่ ร.ต.หญิง วรรณ	จารุทะวีย์	นักวิชาการส่งเสริมการเกษตรชำนาญการ	
๒๔. นางสาวสุบิน	แก้วเต็ม	หัวหน้ากลุ่มยุทธศาสตร์และสารสนเทศ	เลขานุการ
๒๕. นางสาวรุจิรา	หล้าวงศา	นักวิชาการส่งเสริมการเกษตรชำนาญการ	ผู้ช่วยเลขานุการ

ผู้ไม่มาประชุม

-

เริ่มประชุมเวลา ๐๙.๐๐ น.

ระเบียบวาระที่ ๑ เรื่องที่ประธานแจ้งให้ที่ประชุมทราบ
ระดับจังหวัด

๑. การเลือกตั้งสมาชิกสภาเกษตรกร ในวันที่ ๑๙ มีนาคม ๒๕๖๖ เน้นย้ำการประชาสัมพันธ์สร้างการ

รับรู้ให้กับพื้นที่

/๒. ประชาสัมพันธ์...

๒. ประชาสัมพันธ์การหยุดเผาในพื้นที่เกษตรและพื้นที่อื่น ๆ จังหวัดลำปางได้จัดทำประกาศ เรื่อง ห้ามเผาป่าและพื้นที่โล่ง ตั้งแต่วันที่ ๑๕ กุมภาพันธ์ ๒๕๖๖ ถึงวันที่ ๓๐ เมษายน ๒๕๖๖ ซึ่งจังหวัดลำปางฝุ่นละอองขนาดเล็ก PM ๒.๕ เกินค่ามาตรฐาน และให้มาตรการบริหารจัดการ ๕ มาตรการ ได้แก่ ระบบบัญชาการณเหตุการณ์, สร้างความตระหนัก, ลดปริมาณเชื้อเพลิง, การบังคับใช้กฎหมาย, ทีมประจํารัฐ ลดการบริหารจัดการเชื้อเพลิง เพื่อลดจุดความร้อน ปลุกจิตสำนึกสร้างการรับรู้แก่ชุมชน ในการบริหารจัดการเชื้อเพลิง "ชิงเก็บ ลดเผา" แก้ปัญหาวิกฤตจากหมอกควันไฟและฝุ่นละอองขนาดเล็ก ประชาสัมพันธ์สร้างการรับรู้ให้ประชาชนเกิดความตระหนักถึงผลกระทบจากการดําเนินกิจกรรมให้ก่อให้เกิดฝุ่นละอองขนาดเล็ก (Pm ๒.๕) พร้อมทั้งสร้างความเข้าใจถึงสถานการณ์ ข้อมูลด้านสุขภาพ แนวทางปฏิบัติในการดูแลสุขภาพของประชาชน มาตรการของภาครัฐ และข้อกฎหมายให้กับประชาชน เพื่อให้เกิดความร่วมมือในการดําเนินมาตรการป้องกันและแก้ไขปัญหาฝุ่นละอองของจังหวัด และหากสถานการณ์ฝุ่นละอองอยู่ในภาวะที่ก่อให้เกิดอันตรายต่อสุขภาพประชาชน ให้บูรณาการหน่วยงานในพื้นที่ ให้ความช่วยเหลือประชาชนโดยเร็ว อาทิ การแจกจ่ายหน้ากากอนามัย ฉีดพ่นละอองน้ำ ในพื้นที่ประสบปัญหาหมอกพิษทางอากาศ การกวาดล้างท่า ความสะอาดถนน เป็นต้น ทั้งนี้ ผู้อำนวยการศูนย์ปฏิบัติการฝนหลวงภาคเหนือ มีแผนการทำฝนหลวงในเดือนกุมภาพันธ์ ๒๕๖๖

ระดับเขต

-

ระดับกรม

-

มติที่ประชุม รับทราบ

ระเบียบวาระที่ ๒ รับรองรายงานการประชุมครั้งที่ ๓/๒๕๖๕ เมื่อวันที่ ๒๙ ธันวาคม พ.ศ. ๒๕๖๕

- ฝ่ายเลขานุการ ได้นำเผยแพร่ผ่านเว็บไซต์สำนักงานเกษตรจังหวัดลำปาง เมื่อวันที่ ๑๘ มกราคม พ.ศ. ๒๕๖๖

มติที่ประชุม รับรอง

ระเบียบวาระที่ ๓ เรื่องสืบเนื่องจากการประชุมครั้งที่แล้ว

การเชื่อมโยงกระบวนการขับเคลื่อนงานนโยบายรัฐด้วยระบบส่งเสริมการเกษตร จังหวัดลำปาง ปี ๒๕๖๖

การขับเคลื่อนงานส่งเสริมการเกษตรเชิงพื้นที่ การขับเคลื่อนงานประจำสู่งานวิจัย (R๒R) ขับเคลื่อนการพัฒนาประเทศไทยด้วยโมเดลเศรษฐกิจ BCG พ.ศ. ๒๕๖๔ - ๒๕๗๐ อำเภอละ ๑ จุด โดยให้อำเภอจัดทำห่วงโซ่คุณค่า (BCG Value Chain) รายละเอียดตาม QR Code ที่แนบมาพร้อมนี้ (อำเภอแม่ทะ ยังไม่ได้ส่ง)



มติที่ประชุม รับทราบ

ระเบียบวาระที่ ๔ เรื่องเสนอเพื่อทราบและถือปฏิบัติ

๔.๑ ฝ่ายบริหารทั่วไป

๔.๑.๑ งานการเงิน

๑) ผลการเบิกจ่ายเงินงบประมาณ ปี ๒๕๖๖ ประจำเดือนมกราคม ๒๕๖๖ ร้อยละ ๕๙.๕๘ (ตัดยอดวันที่ ๓๐ มกราคม ๒๕๖๖)

มติที่ประชุม รับทราบ

/๔.๑.๒ งานการเจ้าหน้าที่...

๔.๑.๒ งานการเจ้าหน้าที่

๑) กรมส่งเสริมการเกษตร มีประกาศคำสั่งเลื่อน ตำแหน่งนักวิชาการส่งเสริมการเกษตรชำนาญการพิเศษ จำนวน ๓ ราย ได้แก่

๑. นายนพพล ชูสมุทร นักวิชาการส่งเสริมการเกษตรชำนาญการพิเศษ เกษตรอำเภองาว

๒. นายชำนาญ เมืองลง นักวิชาการส่งเสริมการเกษตรชำนาญการพิเศษ สำนักงานเกษตรอำเภอวังเหนือ

๓. นายพงศธร ตาเขียว นักวิชาการส่งเสริมการเกษตรชำนาญการพิเศษ สำนักงานเกษตรอำเภองาว

๒) กรมส่งเสริมการเกษตร แต่งตั้งข้าราชการ จำนวน ๑ ราย

๑. นางแนนน้อย แก้วมาลัย หัวหน้าฝ่ายบริหารทั่วไป

มติที่ประชุม รับทราบ

๔.๒ กลุ่มยุทธศาสตร์และสารสนเทศ

๔.๒.๑ ศูนย์เรียนรู้การเพิ่มประสิทธิภาพการผลิตสินค้าเกษตร (ศพก.)

๔.๒.๑.๑ แนวทางการขับเคลื่อนงานศูนย์เรียนรู้การเพิ่มประสิทธิภาพการผลิตสินค้าเกษตร (ศพก.) ปี ๒๕๖๖ (ตามมติที่ประชุมคณะกรรมการ ศพก. และแปลงใหญ่ ครั้งที่ ๑ วันที่ ๒๓ มกราคม ๒๕๖๖)

การพัฒนาศักยภาพของ ศพก. และศูนย์เครือข่าย เพื่อให้มีความพร้อมในการเป็นแหล่งเรียนรู้ด้านการเกษตรของชุมชน และเป็นสถานที่ให้บริการข่าวสารและบริการด้านการเกษตร โดยมีเป้าหมายในการพัฒนาดังนี้

เป้าหมายหลัก คือ มุ่งเน้น มุ่งเน้นพัฒนา ศพก. ให้สามารถผลิตสินค้าเกษตรปลอดภัยและได้รับการรับรองคุณภาพมาตรฐานสินค้าเกษตรปลอดภัย

เป้าหมายรอง สนับสนุน และพัฒนา ศพก. ที่มีศักยภาพและความพร้อม ดังนี้

๑) การนำนวัตกรรม เทคโนโลยีการเกษตรที่เหมาะสมไปใช้ในการดำเนินงาน และเรียนรู้เทคโนโลยีที่เหมาะสมกับพื้นที่ รวมถึงการเรียนรู้จากศูนย์ AIC (Agritech and Innovation Center)

๒) การต่อยอดเป็นแหล่งท่องเที่ยวเชิงเกษตร

๓) การขับเคลื่อนด้วยโมเดลเศรษฐกิจ BCG (BCG Economy Model)

ดังนั้น ขอให้อำเภอดำเนินการวิเคราะห์ศักยภาพ ศพก. เพื่อจัดทำแผนและแนวทางการพัฒนาให้มีความชัดเจนและเป็นรูปธรรม และให้มีการขับเคลื่อนด้วยโมเดลเศรษฐกิจ BCG (BCG Economy Model) โดยจัดทำ BCG Value Chain จัดส่งสำนักงานเกษตรจังหวัดภายในวันที่ ๓ มีนาคม ๒๕๖๖

๔.๒.๑.๒ แนวทางและเกณฑ์การประกวด ศพก. ดีเด่น ปี ๒๕๖๖

ในปีงบประมาณ พ.ศ. ๒๕๖๖ กรมส่งเสริมการเกษตร ได้กำหนดให้มีการประกวดศูนย์เรียนรู้การเพิ่มประสิทธิภาพการผลิตสินค้าเกษตร (ศพก.) เพื่อคัดเลือกเกษตรกรต้นแบบที่มีผลงานดีเด่นในการบริหารจัดการศูนย์เรียนรู้ การเพิ่มประสิทธิภาพการผลิตสินค้าเกษตรที่เป็นแหล่งเรียนรู้ในชุมชน และเป็นตัวอย่างในการขยายผลการส่งเสริมการผลิตสินค้าเกษตร การใช้เทคโนโลยี และนวัตกรรมทางด้านการเกษตรในชุมชน และพื้นที่อื่น จึงได้มีการจัดการประกวดศูนย์เรียนรู้การเพิ่มประสิทธิภาพการผลิตสินค้าเกษตรดีเด่น เพื่อกระตุ้นให้เกิดการพัฒนา และเชิดชูเกียรติเพื่อเป็นที่รู้จักของเกษตรกรอื่นๆ

คุณสมบัติของเกษตรกรต้นแบบที่เข้าประกวด

๑. เป็นเกษตรกรต้นแบบ ศพก. หลัก ที่มีการดำเนินงานเป็นศูนย์เรียนรู้ตามทำเนียบ ศพก. ของกรมส่งเสริมการเกษตร

๒. มีผลการดำเนินงานตามทำเนียบ ศพก. ของกรมส่งเสริมการเกษตร ไม่น้อยกว่า ๓ ปี

คณะกรรมการตัดสินการประกวดระดับจังหวัด

คณะกรรมการขับเคลื่อนงานด้านการเกษตรระดับจังหวัด (SC) ทำหน้าที่คณะกรรมการตัดสินการประกวด ศพก. ดีเด่น ระดับจังหวัด พิจารณาให้คะแนน และตัดสินตามเกณฑ์การให้คะแนนการประกวด ศพก. ดีเด่น ประจำปี พ.ศ. ๒๕๖๖

กำหนดรางวัลการประกวด ศพก. ดีเด่น ระดับจังหวัด ดังนี้

๑. รางวัลชนะเลิศ เงินรางวัล ๕,๐๐๐ บาท พร้อมโล่และ/หรือ เกียรติบัตร
๒. รางวัลรองชนะเลิศอันดับ ๑ เงินรางวัล ๓,๐๐๐ บาท พร้อมโล่และ/หรือ เกียรติบัตร
- ๓) รางวัลรองชนะเลิศอันดับ ๒ เงินรางวัล ๒,๐๐๐ บาท พร้อมโล่และ/หรือ เกียรติบัตร

ทั้งนี้ ให้อำเภอดำเนินการจัดทำรูปเล่มพร้อมไฟล์ข้อมูล และวีดิทัศน์นำเสนอผลการดำเนินงานไม่เกิน ๕ นาที ส่งสำนักงานเกษตรจังหวัดลำปาง ภายในวันที่ ๒๘ กุมภาพันธ์ ๒๕๖๖

มติที่ประชุม รับทราบ

๔.๒.๒ แนวทางการดำเนินงานตามตัวชี้วัด (กองวิจัยและพัฒนางานส่งเสริมการเกษตร) ปีงบประมาณ พ.ศ. ๒๕๖๖ รอบ ๑ (๑ ตุลาคม ๒๕๖๕ – ๓๑ มีนาคม ๒๕๖๖)

๔.๒.๒.๑ ตัวชี้วัดระดับความสำเร็จของการดำเนินงานตามระบบส่งเสริมการเกษตร

ประเด็นที่ ๑ บันทึกแผน - ผลการปฏิบัติงาน (หน่วยงาน) ตามระบบส่งเสริมการเกษตร ในระบบจัดเก็บและนำเสนอข้อมูลศูนย์บริการและถ่ายทอดเทคโนโลยี การเกษตรประจำตำบล ตามระบบส่งเสริมการเกษตร (T&V System) <https://tandv.doae.go.th/index/> ครบ ๖ เดือน

การส่งหลักฐาน : ส่งรายงานผลการบันทึกแผน - ผลการปฏิบัติงาน โดยสรุปจากหน้ารายงานในระบบของเกษตรอำเภอ (บันทึกเป็นไฟล์รูปภาพ) ตัดยอดการรายงานข้อมูล วันที่ ๑๐ มี.ค. ๒๕๖๖ และจัดส่งไฟล์รายงานให้จังหวัด ภายในวันที่ ๑๕ มี.ค. ๒๕๖๖ ทางไลน์กลุ่ม “**จนท.ระบบส่งเสริมการเกษตรลำปาง**”

๔.๒.๒.๒ ตัวชี้วัดระดับความสำเร็จของการจัดทำแผนพัฒนาการเกษตรระดับอำเภอ ปี ๒๕๖๖ - ๒๕๗๐

ให้อำเภอดำเนินการจัดทำเอกสารรายงานผลการวิเคราะห์สถานการณ์การเกษตรของอำเภอตาม "แนวทางการจัดทำแผนพัฒนาการเกษตรระดับอำเภอ/ตำบล ปี ๒๕๖๒" ตามประเด็นที่กำหนดไว้ตามรูปแบบรายงานผลการวิเคราะห์สถานการณ์ภาคเกษตร (บทที่ ๒ ของแผนพัฒนาการเกษตรระดับอำเภอ ปี ๒๕๖๖ – ๒๕๗๐) โดยมีเอกสารหลักฐานประกอบตัวชี้วัดฯ ดังนี้

๑. หนังสือนำส่ง

๒. แบบสรุปการจัดส่งแผนพัฒนาการเกษตรระดับอำเภอ ของสำนักงานเกษตรจังหวัด

๓. เอกสารเล่มเอกสารรายงานผลการวิเคราะห์สถานการณ์การเกษตรของอำเภอทุกอำเภอ เนื้อหาบทที่ ๒ ของแผนพัฒนาการเกษตรระดับอำเภอ ปี ๒๕๖๖ – ๒๕๗๐ รายละเอียดตามรูปรายงานฯ

๔. ไฟล์รายงานผลการวิเคราะห์ฯ (บทที่ ๒) ของอำเภอทุกอำเภอ

การจัดส่งหลักฐานรูปเล่มพร้อมไฟล์ดิจิทัลของแผนพัฒนาการเกษตรระดับอำเภอทุกอำเภอตามแนวทางการพิจารณา ข้อ ๑ – ๔ ถึงสำนักงานเกษตรจังหวัดลำปาง ภายในวันที่ ๑๐ กุมภาพันธ์ ๒๕๖๖ ไลน์กลุ่ม: “**แผนพัฒนาการเกษตรลำปาง**”

๔.๒.๒.๓ ตัวชี้วัดร้อยละของผลการดำเนินงานตามแนวทางการพัฒนาศูนย์เรียนรู้การเพิ่มประสิทธิภาพการผลิตสินค้าเกษตร (ศพก.) แนวทางการพิจารณา ประกอบด้วย

๑. ทำเนียบและบัญชี ศพก. หลัก ของทุกอำเภอในจังหวัดให้มีความถูกต้องครบถ้วน เป็นปัจจุบันตามแบบฟอร์มที่กำหนด

๒. ทำเนียบและบัญชีศูนย์เครือข่าย ที่ได้รับการสนับสนุนงบประมาณ ปี ๒๕๖๖ (อำเภอละ ๒ ศูนย์เครือข่าย)

/๓. รูปเล่มการประกวด...

๓. รูปเล่มการประกวด ศพก. ดีเด่น ระดับจังหวัด

๔. การบันทึกแผนการจัดงาน Field day ลงในระบบรายงาน ศพก. (<http://learningpoint.doae.go.th/login>)

๕. การบันทึกการอบรมเกษตรกรผู้นำ ๓๐ รายต่ออำเภออย่างน้อย ๑ ครั้ง ลงในระบบการรายงาน ศพก. (<http://learningpoint.doae.go.th/login>) ครบถ้วนทุกช่อง

การจัดส่งหลักฐานพร้อมส่งไฟล์ทาง “ติดตามงาน ศพก.” ส่งภายในวันที่ ๑๕ กุมภาพันธ์ ๒๕๖๖ ยกเว้นรูปเล่มประกวด ศพก. ส่งภายในวันที่ ๒๘ กุมภาพันธ์ ๒๕๖๖

๔.๒.๒.๔ ตัวชี้วัดระดับความสำเร็จของการดำเนินการจัดทำแผนพัฒนางานส่งเสริมการเกษตรเชิงพื้นที่ แนวทางการพิจารณา ประกอบด้วย

๑. รายงานผลการประชุมสร้างความเข้าใจ
๒. รายชื่อทีมงานหรือคำสั่งแต่งตั้ง ทีมปฏิบัติงาน
๓. สรุปผลการวิเคราะห์ข้อมูลในการเลือกพื้นที่ เช่น ปัญหาของพื้นที่ ข้อมูลจาก Mapping

แผนชุมชน

๔. แผนการปฏิบัติงาน

๕. แผนงานการบูรณาการโครงการ/งบประมาณ (งาน - เงิน)

๖. BCG Value Chain

การส่งหลักฐาน : ส่งไฟล์ทาง “เกษตรเชิงพื้นที่ลำปาง” ภายในวันที่ ๑๕ กุมภาพันธ์ ๒๕๖๖

๔.๒.๒.๕ ตัวชี้วัดระดับความสำเร็จของการจัดการความรู้ของหน่วยงาน (KM) ขอให้อำเภอดำเนินการ ดังนี้

๑. คำสั่งแต่งตั้งคณะกรรมการจัดการความรู้ (KM)

๒. รายงานผลการประชุมคณะกรรมการจัดการความรู้ (KM) ของหน่วยงาน

๓. แผนการจัดการความรู้ (KM)

การส่งหลักฐาน : ส่งไฟล์ทาง “เกษตรเชิงพื้นที่ลำปาง” ส่งภายในวันที่ ๑๕ กุมภาพันธ์ ๒๕๖๖

๔.๒.๒.๖ ตัวชี้วัดการดำเนินงานโครงการเพิ่มประสิทธิภาพการพัฒนางานประจำสู่งานวิจัยกับเจ้าหน้าที่กรมส่งเสริม การเกษตร (R2R) ขอให้อำเภอส่งหลักฐานการดำเนินงาน ให้กับสำนักงานเกษตรจังหวัดภายในวันที่ ๑๕ กุมภาพันธ์ ๒๕๖๖ ดังนี้

๑. คำสั่งแต่งตั้งทีมงานดำเนินการฯ โครงการ R๒R ของอำเภอ

๒. แผนการดำเนินงาน R๒R

๓. สรุปผลการแลกเปลี่ยนเรียนรู้และโจทย์วิจัย

๔.๒.๒.๗ ตัวชี้วัดด้านงานทะเบียนเกษตรกร และงานข้อมูลด้านการเกษตร หนังสือจังหวัดลำปางที่ ลป ๐๐๐๙.๔/ว๙๓ ลงวันที่ ๑๖ มกราคม ๒๕๖๖

๑. เป้าหมายวาดแปลงปี ๒๕๖๕ สำหรับเป็นตัวชี้วัดของปีงบประมาณ ๒๕๖๖ รอบที่ ๑ ตารางแสดง ข้อมูลแปลงและเป้าหมายการวาดแปลง ปี ๒๕๖๕

ที่	อำเภอ	จำนวนแปลง	ร้อยละ	เป้าหมายการวาด (แปลง)		
				นส๔	ไม่ใช่ นส๔	รวม
๑	เมืองลำปาง	๒๕,๔๓๑	๑๒.๘๘%	๓,๘๖๖	๒,๕๗๗	๖,๔๔๓
๒	แม่เมาะ	๘,๗๐๖	๔.๔๒%	๑,๓๒๖	๘๘๔	๒,๒๑๐
๓	เกาะคา	๑๕,๕๐๒	๗.๘๕%	๒,๓๕๔	๑,๕๗๐	๓,๙๒๔
๔	เสริมงาม	๑๓,๓๘๔	๖.๗๗%	๒,๐๓๓	๑,๓๕๕	๓,๓๘๘
๕	งาว	๒๓,๐๒๗	๑๑.๖๖%	๓,๔๓๔	๒,๓๘๘	๕,๘๒๒
๖	แจ้ห่ม	๑๙,๐๙๙	๙.๖๖%	๒,๙๐๐	๑,๙๓๓	๔,๘๓๓

ที่	อำเภอ	จำนวนแปลง	ร้อยละ	เป้าหมายการवाद (แปลง)		
				นส๔	ไม่ใช่ นส๔	รวม
๗	วังเหนือ	๒๐,๕๔๙	๑๐.๔๐%	๓,๑๒๑	๒,๐๘๑	๕,๒๐๒
๘	เถิน	๑๐,๙๗๐	๕.๕๖%	๑,๖๗๐	๑,๑๑๓	๒,๗๘๓
๙	แม่พริก	๖,๒๓๗	๓.๑๖%	๙๔๘	๖๓๒	๑,๕๘๐
๑๐	แม่ทะ	๒๒,๔๒๒	๑๑.๓๕%	๓,๔๐๗	๒,๒๗๑	๕,๖๗๘
๑๑	สบปราบ	๙,๐๓๕	๔.๕๘%	๑,๓๗๔	๙๑๖	๒,๒๙๐
๑๒	ห้างฉัตร	๙,๘๑๗	๔.๙๗%	๑,๕๔๗	๙๓๓	๒,๔๘๐
๑๓	เมืองปาน	๑๓,๒๙๔	๖.๗๓%	๒,๐๒๐	๑,๓๔๗	๓,๓๖๗
	รวม	๑๙๗,๔๗๓	๑๐๐.๐๐%	๓๐,๐๐๐	๒๐,๐๐๐	๕๐,๐๐๐

หมายเหตุ ข้อมูลจากระบบवादผังแปลงเกษตรกรรมดิจิทัล (<https://geoplots.doae.go.th/>)
ณ วันที่ ๖ มกราคม ๒๕๖๖

ผลการवादแปลง จะตัดยอดในวันที่ ๑ มีนาคม ๒๕๖๖ โดยศูนย์เทคโนโลยีสารสนเทศ (ศสท.) จะส่งคะแนนให้กองการเจ้าหน้าที่ (กกจ.) ภายในวันที่ ๑๕ มีนาคม ๒๕๖๖ ตัดยอดทุกเที่ยงคืน

เกณฑ์การให้คะแนนตัวชี้วัด

คะแนน ๑ वादแปลงได้น้อยกว่า ๕๐% ของเป้าหมายที่กำหนด

คะแนน ๒ वादแปลงได้ ๕๐% ถึง ๕๙.๙๙% ของเป้าหมายที่กำหนด

คะแนน ๓ वादแปลงได้ ๖๐% ถึง ๖๙.๙๙% ของเป้าหมายที่กำหนด

คะแนน ๔ वादแปลงได้ ๗๐% ถึง ๗๙.๙๙% ของเป้าหมายที่กำหนด

คะแนน ๕ वादแปลงได้เท่ากับ หรือ มากกว่า ๘๐% ของเป้าหมายที่กำหนด

๒. เป้าหมายการจัดเก็บและรายงานข้อมูลภาวะการผลิตพืชระดับตำบล (รต.)

ตัวชี้วัดเกษตรจังหวัด หัวข้อที่ ๑.๒ ตัวชี้วัดที่ได้รับการถ่ายทอดจากกรมฯ หัวข้อย่อยที่ ๑.๒.๑ การเพิ่มมูลค่าสินค้าเกษตร ตัวชี้วัดที่ ๑.๒.๑.๓ ระดับความสำเร็จในการดำเนินงานขับเคลื่อนสินค้าเกษตรชีวภาพ หนังสือจังหวัดลำปางที่ ลป ๐๐๐๙.๔/ว๖๙ ลงวันที่ ๑๒ มกราคม ๒๕๖๖

เกณฑ์การให้คะแนนตัวชี้วัด

คะแนน ๑ จัดทำแผนการเก็บข้อมูลสินค้าเกษตรชีวภาพรอบ ๑๒ เดือน

คะแนน ๒ มีการสำรวจข้อมูลสินค้าเกษตรชีวภาพ ตามแบบรายงานข้อมูลภาวะการผลิตพืชรายเดือน (รต.)

คะแนน ๓ มีการบันทึกข้อมูลสินค้าเกษตรชีวภาพ ในระบบรายงานข้อมูลภาวะการผลิตพืชรายเดือน (รต.)

จำนวน ไม่น้อยกว่าร้อยละ ๒๐ ของข้อมูลสินค้าเกษตรชีวภาพที่มีการรายงานตามที่ได้สำรวจไว้

คะแนน ๔ มีการบันทึกข้อมูลสินค้าเกษตรชีวภาพ ในระบบรายงานข้อมูลภาวะการผลิตพืชรายเดือน (รต.)

จำนวน ไม่น้อยกว่าร้อยละ ๓๐ ของข้อมูลสินค้าเกษตรชีวภาพที่มีการรายงานตามที่ได้สำรวจไว้

คะแนน ๕ มีการบันทึกข้อมูลสินค้าเกษตรชีวภาพ ในระบบรายงานข้อมูลภาวะการผลิตพืชรายเดือน (รต.)

จำนวน ไม่น้อยกว่าร้อยละ ๔๐ ของข้อมูลสินค้าเกษตรชีวภาพที่มีการรายงานตามที่ได้สำรวจไว้

เงื่อนไข

๑) แผนการเก็บข้อมูลสินค้าเกษตรชีวภาพรอบ ๑๒ เดือน ให้ระบุแยกเป็นประเภทสินค้าและส่งข้อมูลเป็นไฟล์ให้สำนักส่งเสริมและจัดการสินค้าเกษตร ภายในวันที่ ๓๑ มกราคม ๒๕๖๖ ทางอีเมล ดังนี้

พืชสมุนไพรและเครื่องเทศ E-mail Address : herbdoae@gmail.com

แมลงเศรษฐกิจ E-mail Address : beecenter๖๑๐๒@gmail.com

๒) สินค้าเกษตรชีวภาพ ประกอบด้วย ๒ ประเภทสินค้า มีเกณฑ์การให้คะแนน ดังนี้

/๒.๑) พืชสมุนไพร...

๒.๑) พืชสมุนไพร การจัดเก็บข้อมูลพืชสมุนไพร ประกอบด้วย

๒.๑.๑) พืชบังคับตามตัวชี้วัดของกระทรวงเกษตรและสหกรณ์อย่างน้อย ๒ ชนิด ได้แก่ ขมิ้นชัน กระจับจอก ไพล ฟ้าทะลายโจร พริกไทย กระเจี๊ยบแดง ว่านหางจระเข้

๒.๑.๒) พืชสมุนไพรและเครื่องเทศอื่น ๆ ตามที่มีการปลูกในพื้นที่ ตัวอย่างเช่น

> พืชสมุนไพร Product Champion เช่น บัวบก กระจับจอก กวาวเครือขาว มะขามป้อม พริก หล้าหวาน หรือสมุนไพรทั่วไป เช่น กระวาน ขิง ข่า คำฝอย ตะไคร้ บุก ว่านชักมดลูก ดีปลี บอระเพ็ด พญาเสือ เพชรสังฆาต มะลิ มะแว้งเครือ มะแว้งต้น อัญชัน พลู ชะพลู เป็นต้น

> พืชสมุนไพรพื้นบ้านหรือสมุนไพรที่สำคัญในท้องถิ่น เช่น เจียวกู่หลาน พลูคาว มะแขว่น เป็นต้น

> พืชสมุนไพรหายากหรืออาจสูญพันธุ์ เช่น ถั่วดินโคก เทพทาโร มะตูมนิ่ม มะหาด เร่ว หัวร้อยรู กระจับจอก ขันทองพยาบาท จุกโรหิณี ชะเอมไทย ขิงซี่ ด้บเต่า นางแย้มป่า ปลาไหลเผือก พังคี่ มะคังแดง สะค้าน สารภีป่า อบเชยไทย ฉียงพรัานางรอ เถาเอ็นอ่อน เปราะหอม เป็นต้น

> พืชสมุนไพรเศรษฐกิจใหม่ เช่น กัญชา กัญชง กระท่อม

๒.๒) แผลงเศรษฐกิจ ได้แก่ ผึ้งพันธุ์ ผึ้งโพรง ชันโรง จิ้งหรีด ครั่ง

๓.) จัดส่งสรุปผลการขับเคลื่อนสินค้าเกษตรชีวภาพ ตามแบบรายงานข้อมูลภาวะการผลิตพืชรายเดือน (รต.) และส่งข้อมูลเป็นไฟล์ให้สำนักส่งเสริมและจัดการสินค้าเกษตร ทาง E-mail Address ตามข้อ ๑ > รอบ ๖ เดือน ภายในวันที่ ๑๒ มีนาคม ๒๕๖๖

มติที่ประชุม รับทราบ

๔.๒.๓ การติดตามงานทะเบียนเกษตรกร

๑) การเรียกคืนเงินโครงการประกันรายได้เกษตรกรผู้ปลูกข้าวนาปี ปี ๒๕๖๔/๖๕ รอบที่ ๑ และโครงการสนับสนุนค่าบริหารจัดการและพัฒนาคุณภาพผลผลิตเกษตรกรผู้ปลูกข้าว ปีการผลิต ๒๕๖๔/๖๕ หนังสือจังหวัดลำปางที่ ลป ๐๐๐๙.๔/ว๒๙๘๐๖ ลงวันที่ ๒๖ ธันวาคม ๒๕๖๕

- บัญชีจำนวนเกษตรกร (นำเงินฝากเข้าบัญชีให้ครบถ้วนและคงไว้ในบัญชี (ห้ามถอน))

ลำดับ	อำเภอ	จำนวนเกษตรกร (ราย)
๑	เมืองลำปาง	๑๘
๒	งาว	๒
๓	แจ้ห่ม	๑๐
๔	เถิน	๒
๕	เมืองปาน	๒
๖	แม่ทะ	๑๒
๗	วังเหนือ	๘
๘	สบปราบ	๑
๙	เสริมงาม	๘
	รวมทั้งหมด	๖๓

- ตัวอย่างหนังสือยินยอม (ส่งให้ ธกส.สาขาในพื้นที่)

เอกสารแนบ 3

หนังสือยินยอม

ทำที่

วันที่

ตามที่ ข้าพเจ้า นาย/นาง/นางสาว
 เลขที่ประจำตัวประชาชน ได้รับเงินช่วยเหลือโครงการ
 ปีการผลิต ตามโครงการนโยบายรัฐ เข้าบัญชีเงินฝาก ออมทรัพย์
 เลขที่..... สาขา จำนวนเงิน บาท เมื่อวันที่
 ซึ่งไม่ถูกต้องตามเงื่อนไขของโครงการฯ นั้น

ข้าพเจ้ายินยอมคืนเงินให้ธนาคารโดยให้หักเงินออกจากบัญชีเงินฝากของข้าพเจ้า เป็นจำนวนเงิน
 บาท (.....) เพื่อให้ถูกต้องเป็นไปตามเงื่อนไข
 ของโครงการฯ ต่อไป

ลงชื่อ
 (.....)

- อำเภอที่แจ้งผลการดำเนินงานแล้ว ได้แก่ สบปราบ จาว เมืองปาน เสริมงาม (ณ วันที่ ๒๖ มกราคม ๒๕๖๖)

๒) การเรียกคืนเงิน กรณีผลการจ่ายเงินไม่ถูกต้องตามรายงานการตรวจสอบผลสัมฤทธิ์และประสิทธิภาพการดำเนินงานโครงการช่วยเหลือเกษตรกรที่ได้รับผลกระทบจากการระบาดของโรคติดเชื้อไวรัสโคโรนา ๒๐๑๙ ของกระทรวงเกษตรและสหกรณ์ หนังสือจังหวัดลำปางที่ ลป ๐๐๐๙.๔/ว๒๗๖๘ ลงวันที่ ๒๙ พฤศจิกายน ๒๕๖๕

บัญชีจำนวนเกษตรกรเป้าหมาย และผลการดำเนินงาน ณ วันที่ ๒๖ มกราคม ๒๕๖๖

ที่	อำเภอ	จำนวน (ราย)	ผลการดำเนินงาน (ราย)	คงเหลือ (ราย)
๑	วังเหนือ	๕	๔	๑
๒	สบปราบ	๑	๑	๐
๓	ห้างฉัตร	๒	๒	๐
๔	เกาะคา	๖	๐	๖
๕	เถิน	๑๖	๑๖	๐
๖	เมืองปาน	๑๑	๑๑	๐
๗	เมืองลำปาง	๙	๘	๑
๘	เสริมงาม	๑	๑	๐
๙	แจ้ห่ม	๓	๑	๒
๑๐	แม่ทะ	๒	๒	๐
๑๑	แม่พริก	๕	๕	๐
๑๒	แม่เม่า	๑๑๓	๒	๑๑๑
	รวม	๑๗๔	๕๒	๑๒๑

- ใช้เอกสาร ใบรับชำระเงินค่าสินค้าและบริการ/ใบเสร็จรับค่าธรรมเนียม (BILL PAYMENT SLIP/ FEE RECIEPT) ของ ชกส.

- อำเภอที่แจ้งผลการดำเนินงานแล้ว ได้แก่ เสริมงาม เกิน ห้างฉัตร (ณ วันที่ ๒๖ มกราคม ๒๕๖๖)

๓) การคืนเงินช่วยเหลือเกษตรกรตามโครงการสนับสนุนต้นทุนการผลิตให้เกษตรกรผู้ปลูกข้าวนาปี ปีการผลิต ๒๕๖๒/๖๓ หนังสือฉบับจังหวัดลำปาง ที่ ลป๐๐๑๙.๔/๒๗๒๖๒ ลงวันที่ ๒๒ พฤศจิกายน ๒๕๖๕ อำเภอได้ดำเนินการและรายงานผลการดำเนินงานแล้วตามหนังสือที่ ลป๐๙๐๙/๒๖๘๑ ลงวันที่ ๑๕ ธันวาคม ๒๕๖๕ และสำนักงานเกษตรจังหวัดได้รายงานให้กรมส่งเสริมการเกษตรทราบแล้ว ตามหนังสือจังหวัดลำปางที่ ลป ๐๐๑๙.๔/๑๙๕๐ ลงวันที่ ๒๔ มกราคม ๒๕๖๖

มติที่ประชุม รับทราบ

๔.๒.๔ การเรียกใช้ข้อมูลพื้นฐานทางการเกษตรของอำเภอ

๑) เรียกผ่านระบบทะเบียนเกษตรกร (Fast B.I.)

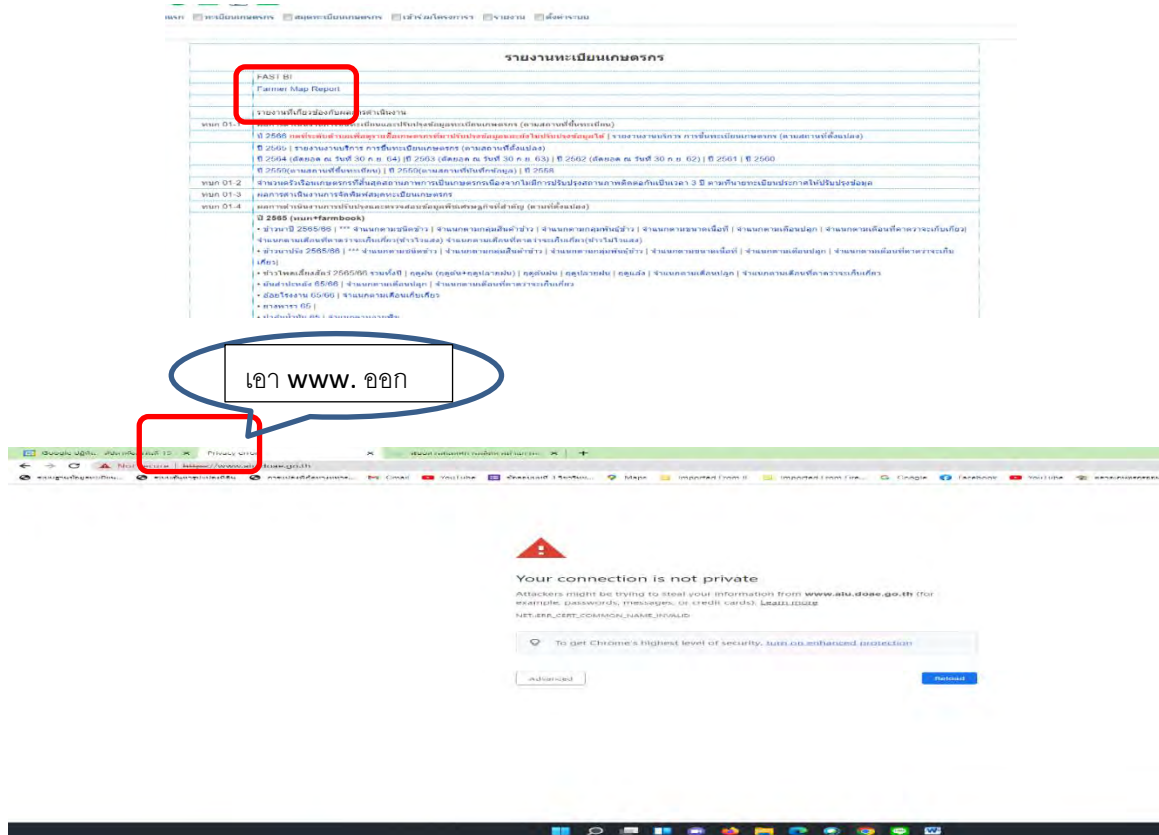

Fast BI (Farmer Analytic System of Thailand)

ค้นหา จังหวัด * ลำปาง * อำเภอ * เมืองลำปาง * ตำบล * - ทุกตำบล -

ข้อมูล * ข้อมูลปี 2564 (เดือนธ.ค. 30 เม.ย. 65) ค้นหา

1. ข้อมูลพื้นฐานจังหวัด
2. การเป็นสมาชิกเกษตรกร
3. การถือครองที่ดินเพื่อการเกษตร
4. การประกอบกิจการทางการเกษตร
5. รวมค่า/หนี้สินครัวเรือน
6. เครื่องจักรการเกษตร
7. แหล่งน้ำ

หน้าครัวเรือนเกษตรกร จำนวนครัวเรือน



ลักษณะการประกอบอาชีพ

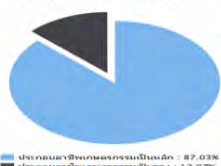

กลุ่มอายุ (ปี)	ครัวเรือน	ร้อยละ
65 ปีขึ้นไป	4,424.00	29.04
56 - 65 ปี	6,062.00	39.80
46 - 55 ปี	3,510.00	23.04
36 - 45 ปี	947.00	6.22
26 - 35 ปี	267.00	1.75
18 - 25 ปี	22.00	0.14
รวม	15,232.00	100.00

ลักษณะการประกอบอาชีพ

ลักษณะการประกอบอาชีพ	ครัวเรือน	ร้อยละ
ประกอบอาชีพเกษตรกรรมเป็นหลัก	13,257.00	87.03
ประกอบอาชีพนอกเกษตรกรรมเป็นหลัก	1,975.00	12.97

/ปริมาณการปลูกข้าว...

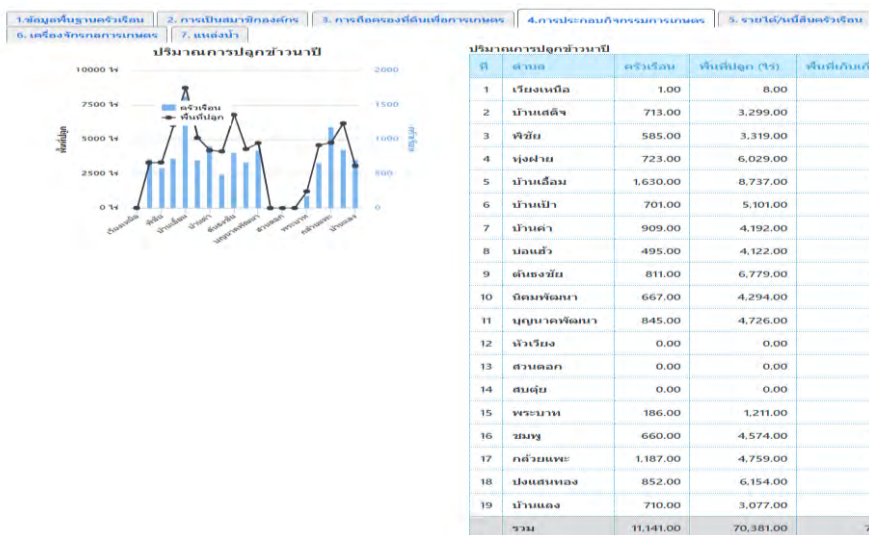

๒) เรียกผ่านระบบสารสนเทศการผลิตทางด้านการเกษตร (รต. / รอ.) สามารถใช้ User & Password ระดับอำเภอ เพื่อ Log in เรียกรายงานในระบบได้ ตามตัวอย่าง

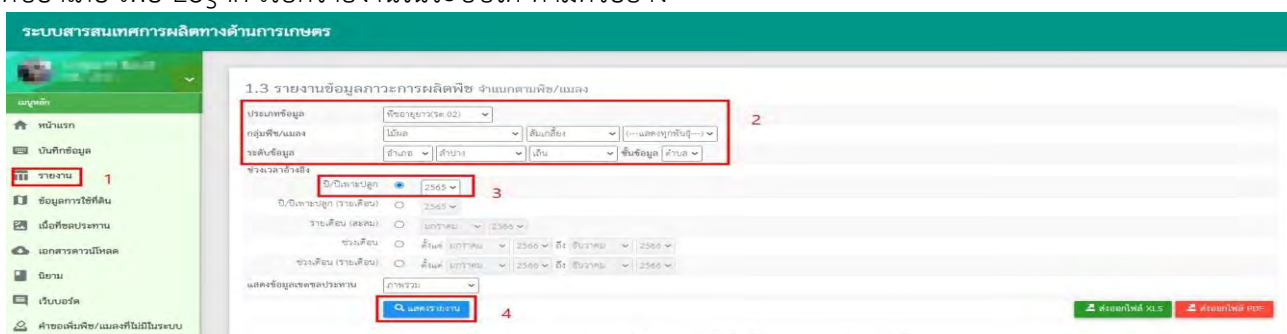

1.3 รายงานข้อมูลภาวะการผลิตพืช ฟ้าอายุยาว(รต.02) จำแนกตามพืช/แปลง กลุ่ม ไม้มล ขนัต ส้มเกลี้ยง พันธุ์ ทั้งหมด จังหวัด ลำปาง อำเภอ เกิน ปี 2565

พื้นที่	จำนวนครัวเรือนเกษตรกร	เนื้อที่ปลูกทั้งหมด (ไร่)			เนื้อที่เสียหาย (ไร่)	เนื้อที่เก็บเกี่ยวผลผลิต (ไร่)	ผลผลิตที่เก็บเกี่ยวได้ (กิโลกรัม)	ผลผลิตเฉลี่ยต่อไร่		ราคาขายเฉลี่ย (บาท/กิโลกรัม)
		ไหม้ผลผลิต	ยังไม่เกี่ยว	รวม (ไร่)				/เนื้อที่ไหม้ผลผลิต (กิโลกรัม/ไร่)	/เนื้อที่เก็บเกี่ยว (กิโลกรัม/ไร่)	
เกิน	453	498.00	126.00	624.00	0.00	0.00	0.00	0.00	-	
ลือแฉก	300	262.00	41.00	303.00	0.00	0.00	0.00	0.00	-	
แม่เง	17	6.00	5.00	11.00	0.00	0.00	0.00	0.00	-	
แม่ปะ	20	80.00	20.00	100.00	0.00	0.00	0.00	0.00	-	
แม่ยอ	3	3.00	0.00	3.00	0.00	0.00	0.00	0.00	-	
นาโง่ง	1	2.00	0.00	2.00	0.00	0.00	0.00	0.00	-	
แม่ถด	62	120.00	40.00	160.00	0.00	0.00	0.00	0.00	-	
เงินปู้	50	25.00	20.00	45.00	0.00	0.00	0.00	0.00	-	

หมายเหตุ : เป็นตัวเลขประมาณการจะมีความคลาดเคลื่อนเมื่อได้ข้อมูลเป็นข้อมูลจากแหล่งที่นับแล้วเท่านั้น ระบบสารสนเทศการผลิตทางด้านการเกษตร

มติที่ประชุม รับทราบ

๔.๒.๕ ผลการคัดเลือกเกษตรกร บุคคลทางการเกษตร และสถาบันเกษตรกรดีเด่นระดับจังหวัด ประจำปี ๒๕๖๖ คณะกรรมการคัดเลือกเกษตรกร บุคคลทางการเกษตร และสถาบันเกษตรกรดีเด่นระดับจังหวัด ประจำปี ๒๕๖๖ ได้ลงพื้นที่ตรวจเยี่ยมกิจกรรมฯ และ ผลการพิจารณาคัดเลือกเกษตรกร บุคคลทางการเกษตร และสถาบันเกษตรกรดีเด่นระดับจังหวัด ประจำปี ๒๕๖๖ ปรากฏ ดังนี้

๑. เกษตรกรดีเด่น สาขาอาชีพทำสวน

อันดับที่ ๑ นายพรสุชาติ ธนารีย์กุล อำเภอวังเหนือ จังหวัดลำปาง

อันดับที่ ๒ นายอานูภาพ กาญจนไพศิษฐ์ อำเภอเมืองลำปาง จังหวัดลำปาง

อันดับที่ ๓ นายพิพัฒน์ เตจ๊ะน้อย อำเภองาว จังหวัดลำปาง

/๒. เกษตรกรดีเด่น...

๒. เกษตรกรดีเด่น สาขาอาชีพทำไร่

อันดับที่ ๑ นางสาวกาญจนา อินตะวัง อำเภอห้างฉัตร จังหวัดลำปาง

อันดับที่ ๒ นายครรชิต เป็งเครือ อำเภอเมืองลำปาง จังหวัดลำปาง

อันดับที่ ๓ นายเด่น คำอินเหลา อำเภอแม่ทะ จังหวัดลำปาง

๓. เกษตรกรดีเด่น สาขาอาชีพไร่นาสวนผสม

อันดับที่ ๑ นางสุพรรณ วงศ์อนันต์ อำเภอห้างฉัตร จังหวัดลำปาง

อันดับที่ ๒ นายกันตพงศ์ ใจเถิน อำเภอแม่พริก จังหวัดลำปาง

อันดับที่ ๓ นายสุรียา วันใจ อำเภอแม่ทะ จังหวัดลำปาง

๔. กลุ่มแม่บ้านเกษตรกรดีเด่น

อันดับที่ ๑ แม่บ้านเกษตรกรกลุ่มทอผ้าพื้นเมืองบ้านน้ำหลง อำเภอสบปราบ จังหวัดลำปาง

อันดับที่ ๒ แม่บ้านเกษตรกรน้ำพริกบ้านแม่เชียงรายลุ่ม อำเภอแม่พริก จังหวัดลำปาง

อันดับที่ ๓ แม่บ้านเกษตรกรทองทิพย์บ้านจำ อำเภอห้างฉัตร จังหวัดลำปาง

๕. กลุ่มยุวเกษตรกรดีเด่น

อันดับที่ ๑ โรงเรียนบ้านดอนไชย อำเภอเถิน จังหวัดลำปาง

อันดับที่ ๒ โรงเรียนวังแก้ววิทยา อำเภอวังเหนือ จังหวัดลำปาง

อันดับที่ ๓ โรงเรียนชุมชนตำบลแม่แก้ว อำเภอสบปราบ จังหวัดลำปาง

๖. สมาชิกกลุ่มยุวเกษตรกรดีเด่น

อันดับที่ ๑ เด็กหญิงกานต์ธิดา คนใหญ่บ้าน

สมาชิกกลุ่มยุวเกษตรกรโรงเรียนบ้านดอนไชย อำเภอเถิน จังหวัดลำปาง

อันดับที่ ๒ เด็กชายวัชรินทร์ กุลพรม

สมาชิกกลุ่มยุวเกษตรกรโรงเรียนวังแก้ววิทยา อำเภอวังเหนือ จังหวัดลำปาง

อันดับที่ ๓ เด็กหญิงณัฐนิชา เกตุแก้ว

สมาชิกกลุ่มยุวเกษตรกรโรงเรียนชุมชนตำบลแม่แก้ว อำเภอสบปราบ จังหวัดลำปาง

๗. ที่ปรึกษากลุ่มยุวเกษตรกรดีเด่น

อันดับที่ ๑ นายตันตริณ สืบปัญญา

ที่ปรึกษากลุ่มยุวเกษตรกรโรงเรียนบ้านดอนไชย อำเภอเถิน จังหวัดลำปาง

อันดับที่ ๒ นายพิศุทธิ์ ชติศรี

ที่ปรึกษากลุ่มยุวเกษตรกรโรงเรียนวังแก้ววิทยา อำเภอวังเหนือ จังหวัดลำปาง

อันดับที่ ๓ นางสาวพัชรี ปาละจา

ที่ปรึกษากลุ่มยุวเกษตรกรโรงเรียนชุมชนตำบลแม่แก้ว อำเภอสบปราบ จังหวัดลำปาง

ทั้งนี้ ได้ผลประกาศฯ แล้ว ตามหนังสือที่ ลป ๐๐๐๙.๑/ว ๒๓๕๙ ลงวันที่ ๒๗ มกราคม ๒๕๖๖ และได้แจ้งให้อำเภอดำเนินการปรับปรุงข้อมูลรูปเล่มส่งจังหวัดภายในวันที่ ๙ กุมภาพันธ์ ๒๕๖๖

มติที่ประชุม รับทราบ

๔.๒.๖ การดำเนินการพระราชบัญญัติการปฏิบัติราชการทางอิเล็กทรอนิกส์ พ.ศ. ๒๕๖๕

พระราชบัญญัติการปฏิบัติราชการทางอิเล็กทรอนิกส์ พ.ศ. ๒๕๖๕ ได้ประกาศในราชกิจจานุเบกษา เมื่อวันที่ ๑๒ ตุลาคม ๒๕๖๕ และกำหนดให้เมื่อครบ ๙๐ วัน นับตั้งแต่วันที่ประกาศในราชกิจจานุเบกษา คือวันที่ ๑๐ มกราคม ๒๕๖๖ ให้หน่วยงานดำเนินการจัดทำประกาศช่องทางอิเล็กทรอนิกส์สำหรับติดต่อกับหน่วยงาน จัดทำคำสั่งระบบการปฏิบัติหน้าที่โดยวิธีการทางอิเล็กทรอนิกส์ของหน่วยงาน จัดให้มีเจ้าหน้าที่ดูแลและรับเรื่องจากการติดต่อของประชาชนตามประกาศช่องทางติดต่อของหน่วยงาน และประชาสัมพันธ์ให้เจ้าหน้าที่และประชาชนรับทราบ

/สำนักงานเกษตรจังหวัดลำปาง...

สำนักงานเกษตรจังหวัดลำปาง จึงเน้นย้ำในกรณีที่ประชาชนยื่นคำขอหรือติดต่อหน่วยงาน ผ่านช่องทางอิเล็กทรอนิกส์ตามที่ได้ประกาศไว้ ให้เจ้าหน้าที่ผู้รับเรื่องตอบกลับต่อผู้ยื่นคำขอทันทีที่ได้รับเรื่อง และแจ้งผู้ที่เกี่ยวข้องทราบ และดำเนินการในส่วนที่เกี่ยวข้อง แล้วให้แจ้งข้อมูลกลับต่อผู้ยื่นคำขอ โดยสามารถศึกษารายละเอียดเพิ่มเติมได้จากพระราชบัญญัติการปฏิบัติราชการทางอิเล็กทรอนิกส์ พ.ศ. ๒๕๖๕ และได้รับแจ้งจากจังหวัดลำปาง และสำนักงานคณะกรรมการพัฒนาระบบราชการ (ก.พ.ร.) เรื่อง การแจ้งหน่วยงานของรัฐเพื่อปฏิบัติตามพระราชบัญญัติการปฏิบัติการตาม พรบ. ปฏิบัติราชการฯ ผ่าน Facebook Live ของสำนักงาน กพร. (กพร. OPDC) ครั้งที่ ๔ ในวันพุธที่ ๑ กุมภาพันธ์ ๒๕๖๖ เวลา ๑๕.๓๐ – ๑๖.๓๐ น.

มติที่ประชุม รับทราบ

๔.๒.๗ สรุปข่าวทางไลน์ของแต่ละอำเภอประจำเดือนมกราคม ๒๕๖๖ (ตัดยอดวันที่ ๒๕ มกราคม ๒๕๖๖)
(เอกสารแนบ หน้า ๒๓)

มติที่ประชุม รับทราบ

๔.๒.๘ ระบบการรายงานข้อมูลประจำเดือนมกราคม ๒๕๖๖ (เอกสารแนบ หน้า ๒๔)

มติที่ประชุม รับทราบ

๔.๓ กลุ่มส่งเสริมและพัฒนาการผลิต

๔.๓.๑ แผนกำหนดการฝึกอบรมโครงการพัฒนาศักยภาพการผลิตและยกระดับมาตรฐานสู่เกษตรกรสร้างสรรค์และเกษตรกรรมยั่งยืนกิจกรรม ยกกระดับและพัฒนาคุณภาพสินค้าในระบบการเกษตรแปลงใหญ่ กลุ่มจังหวัดภาคเหนือตอนบน ๑ กิจกรรมย่อย เพิ่มประสิทธิภาพการผลิตและลดต้นทุนการผลิตสินค้าเกษตรแปลงใหญ่ ตามแผนปฏิบัติราชการประจำปีงบประมาณ พ.ศ. ๒๕๖๖ ของกลุ่มจังหวัดภาคเหนือตอนบน ๑

ครั้งที่	วันที่	สถานที่	เป้าหมายเกษตรกร (ราย)
๑	๗ ก.พ. ๖๖	ศูนย์เรียนรู้การเพิ่มประสิทธิภาพการผลิตสินค้าเกษตร หมู่ ๖ ตำบลปงยางคก อำเภอห้างฉัตร จังหวัดลำปาง	๓๐
	๘ ก.พ. ๖๖	ศูนย์เรียนรู้การเพิ่มประสิทธิภาพการผลิตสินค้าเกษตร หมู่ ๖ ตำบลปงยางคก อำเภอห้างฉัตร จังหวัดลำปาง	๓๐
๒	๙ ก.พ. ๖๖	ศาลาเอนกประสงค์หมู่ ๖ ตำบลปงดอน อำเภอแจ้ห่ม จังหวัดลำปาง	๓๐
	๑๐ ก.พ. ๖๖	ศาลาเอนกประสงค์หมู่ ๖ ตำบลปงดอน อำเภอแจ้ห่ม จังหวัดลำปาง	๓๐
๓	๑๖ ก.พ. ๖๖	ศพก. ศูนย์เรียนรู้วิสาหกิจชุมชนเกษตรอินทรีย์วอแก้ว หมู่ ๔ ตำบลวอแก้ว อำเภอห้างฉัตร จังหวัดลำปาง	๓๐
	๑๗ ก.พ. ๖๖	ศพก. ศูนย์เรียนรู้วิสาหกิจชุมชนเกษตรอินทรีย์วอแก้ว หมู่ ๔ ตำบลวอแก้ว อำเภอห้างฉัตร จังหวัดลำปาง	๓๐
๔	๒ มี.ค. ๖๖	ห้องประชุมสำนักงานเกษตรอำเภอองาว อำเภอองาว จังหวัดลำปาง	๖๐
	๓ มี.ค. ๖๖	ห้องประชุมสำนักงานเกษตรอำเภอองาว อำเภอองาว จังหวัดลำปาง	๖๐
๕	๙ มี.ค. ๖๖	องค์การบริหารส่วนตำบลแม่พริก อำเภอแม่พริก จังหวัดลำปาง	๖๐
	๑๐ มี.ค. ๖๖	องค์การบริหารส่วนตำบลแม่พริก อำเภอแม่พริก จังหวัดลำปาง	๖๐

/หมายเหตุ...

หมายเหตุ

ครั้งที่ ๑ เป้าหมายเกษตรกรรวมสมาชิก แปลงใหญ่พืชผัก ตำบลปงยางคก อำเภอห้างฉัตร จังหวัดลำปาง

/ครั้งที่ ๒ เป้าหมาย...

ครั้งที่ ๒ เป้าหมายเกษตรกรรวมสมาชิก แปลงใหญ่พืชผัก ตำบลปงดอน อำเภอแจ้ห่ม จังหวัดลำปาง

ครั้งที่ ๓ เป้าหมายเกษตรกรรวมสมาชิก แปลงใหญ่สมุนไพร ตำบลวอแก้ว อำเภอห้างฉัตร จังหวัดลำปาง

ครั้งที่ ๔ เป้าหมายเกษตรกรรวมสมาชิก แปลงใหญ่กระเทียม ตำบลบ้านอ้อ อำเภอองาว จังหวัดลำปาง และ แปลงใหญ่
กระเทียม ตำบลหลวงใต้ อำเภอองาว จังหวัดลำปาง

ครั้งที่ ๕ เป้าหมายเกษตรกรรวมสมาชิก แปลงใหญ่ส้มเกลี้ยง ตำบลพระบาทวังตวง อำเภอแม่พริก จังหวัดลำปาง

และ แปลงใหญ่มะนาว ตำบลแม่พริก อำเภอแม่พริก จังหวัดลำปาง

มติที่ประชุม รับทราบ

๔.๓.๒ แผนกำหนดการฝึกอบรมโครงการพัฒนาระบบนิเวศการเกษตรเพื่อสนับสนุนให้เกิดการพัฒนาเกษตรกรและภาคเกษตรทั้งระบบกิจกรรมหลัก ส่งเสริมการปลูกพืชทางเลือก ไม้ผลไม้ยืนต้น ทดแทนการปลูกพืชเชิงเดี่ยว ตามแผนปฏิบัติการราชการประจำปีงบประมาณ พ.ศ. ๒๕๖๖ ของจังหวัดลำปาง

วันที่	รุ่นที่	สถานที่	เป้าหมายเกษตรกร (ราย)
๒๑ - ๒๒ ก.พ. ๖๖	๑	ศูนย์เรียนรู้การเพิ่มประสิทธิภาพการผลิตสินค้าเกษตร อำเภอวังเหนือ จังหวัดลำปาง	๔๐
๒๓ - ๒๔ ก.พ. ๖๖	๒	ศูนย์เรียนรู้การเพิ่มประสิทธิภาพการผลิตสินค้าเกษตร อำเภอวังเหนือ จังหวัดลำปาง	๔๐

มติที่ประชุม รับทราบ

๔.๓.๓ แผนกำหนดการฝึกอบรมโครงการยกระดับนวัตกรรมเกษตรและเกษตรปลอดภัย กิจกรรมหลัก พัฒนาศักยภาพการผลิตสินค้าเกษตรปลอดภัยให้ได้มาตรฐานแบบครบวงจร กิจกรรมย่อย พัฒนาศักยภาพการเพาะเห็ดปลอดภัยเพื่อสร้างรายได้ให้วิสาหกิจชุมชนตามแผนปฏิบัติการราชการประจำปีงบประมาณ พ.ศ. ๒๕๖๖ ของจังหวัดลำปาง

วันที่	สถานที่	เป้าหมายเกษตรกร (ราย)
๒๑-๒๔ ก.พ. ๖๖	วิสาหกิจชุมชนสวนคนต้นน้ำวัง อำเภอวังเหนือ จังหวัดลำปาง	๓๐

มติที่ประชุม รับทราบ

๔.๓.๔ สำนักงานตรวจเงินแผ่นดินภูมิภาคที่ ๙ (ลำปาง) ลงพื้นที่ติดตามงานโครงการภายใต้แผนงานฟื้นฟูเศรษฐกิจและสังคม ที่ได้รับผลกระทบจากการระบาดของโรคติดเชื้อไวรัสโคโรนา ๒๐๑๙ ติดตามผลการดำเนินงานส่งเสริมและพัฒนาเกษตรปลอดภัย เกษตรอินทรีย์แบบครบวงจรจังหวัดลำปาง ปีงบประมาณ ๒๕๖๔

สำนักงานตรวจเงินแผ่นดินภูมิภาคที่ ๙ (ลำปาง) ติดตามผลการดำเนินงานโครงการฯ ๓ กิจกรรม ได้แก่

๑. ส่งเสริมพัฒนาศักยภาพเกษตรกรตามแนวทางเกษตรทฤษฎีใหม่ จังหวัดลำปาง ภายใต้โครงการส่งเสริมและพัฒนาเกษตรปลอดภัย เกษตรอินทรีย์แบบครบวงจรจังหวัดลำปาง จำนวน ๕ อำเภอ ได้แก่ อำเภอเมืองปาน อำเภอแม่พริก อำเภอแจ้ห่ม อำเภอเถิน และอำเภอองาว (อยู่ในความรับผิดชอบของสำนักงานเกษตรจังหวัด) โดยเกษตรกรได้ร่วมให้ข้อมูลและตอบข้อซักถามการติดตามผลการดำเนินงานแก่สำนักงานตรวจเงินแผ่นดินภูมิภาคที่ ๙ ลำปาง อำเภอละ ๓๐ ราย และได้กำหนดแผนลงพื้นที่สังเกตการณ์ในพื้นที่

/๒. ส่งเสริมเกษตรปลอดภัย...

๒. ส่งเสริมเกษตรปลอดภัยและเกษตรอินทรีย์บริเวณพื้นที่การเกษตรในเขตพื้นที่ชลประทานอ่างเก็บน้ำแม่เนียงอันเนื่องมาจากพระราชดำริในพื้นที่ตำบลทุ่งแก้ว อำเภอเมืองปาน จังหวัดลำปาง

๓. พัฒนาหมู่บ้านเกษตรอินทรีย์ต้นแบบและสร้างมูลค่าเพิ่มสินค้าเกษตรอินทรีย์ จังหวัดลำปาง และกิจกรรมส่งเสริมและพัฒนาศักยภาพเกษตรกรตามแนวทางเกษตรทฤษฎีใหม่ ในพื้นที่ตำบลลวอแก้ว อำเภอห้างฉัตร จังหวัดลำปาง

ขณะนี้ อยู่ในขั้นตอนของการตรวจสอบพื้นที่ที่เรียบร้อยแล้ว รอสำนักงานตรวจเงินแผ่นดินภูมิภาคที่ ๙ (ลำปาง) รายงานผลการตรวจ

มติที่ประชุม รับทราบ

๔.๔ กลุ่มส่งเสริมและพัฒนาเกษตรกร

๔.๔.๑ การเตรียมความพร้อมกลุ่มองค์กรเกษตรกรในการฝึกอบรมโครงการตามแผนปฏิบัติการของจังหวัดลำปาง ประจำปีงบประมาณ พ.ศ.๒๕๖๖

๑) กิจกรรม ส่งเสริมการแปรรูปผลผลิตทางการเกษตรและการพัฒนาบรรจุภัณฑ์อาหารแปรรูปและวัตถุดิบอาหารในองค์กรเกษตรกรจังหวัดลำปาง ระหว่างเดือนกุมภาพันธ์ - มีนาคม ๒๕๖๖ (เอกสารแนบ หน้า ๒๙)

๒) กิจกรรม เพิ่มศักยภาพกลุ่มยุวเกษตรกรจังหวัดลำปาง เดือนพฤษภาคม ๒๕๖๖ (เอกสารแนบ หน้า ๓๐)

มติที่ประชุม รับทราบ

๔.๔.๒ รับสมัครบุคคลเข้าร่วมโครงการแลกเปลี่ยนยุวเกษตรกรไทยกับต่างประเทศ ประจำปี ๒๕๖๖ กิจกรรมการแลกเปลี่ยนยุวเกษตรกร เกษตรกร และเจ้าหน้าที่ผู้รับผิดชอบกับประเทศญี่ปุ่น ระหว่างเดือนสิงหาคม - กันยายน ๒๕๖๖ ณ ประเทศญี่ปุ่น

๑) กิจกรรมแลกเปลี่ยนเจ้าหน้าที่ไปศึกษาดูงานการพัฒนายุวเกษตรกรและเกษตรกรรุ่นใหม่ ระยะเวลา ๗ วัน เป้าหมายรวมทั้งสิ้น จำนวน ๔ ราย ประกอบด้วย เจ้าหน้าที่ จำนวน ๓ ราย และที่ปรึกษากลุ่มยุวเกษตรกร จำนวน ๑ ราย

๒) กิจกรรมแลกเปลี่ยนสมาชิกยุวเกษตรกร เกษตรกรรุ่นใหม่ (YSF) และเจ้าหน้าที่ผู้รับผิดชอบไปฝึกงานในฟาร์มของเกษตรกร ระยะเวลา ๓๐ วัน เป้าหมายรวมทั้งสิ้น จำนวน ๘ ราย ประกอบด้วย สมาชิกกลุ่มยุวเกษตรกร เกษตรกรรุ่นใหม่ (YSF) จำนวน ๖ ราย และเจ้าหน้าที่ ๒ ราย

โดยขอความร่วมมือสำนักงานเกษตรอำเภอ ดังนี้

๒.๑ ติดประกาศเพื่อเผยแพร่ประชาสัมพันธ์การรับสมัครบุคคลเพื่อเข้าร่วมโครงการแลกเปลี่ยนยุวเกษตรกรไทยกับประเทศญี่ปุ่น ประจำปี ๒๕๖๖ ให้ทราบโดยทั่วกัน

๒.๒ รับสมัครและดำเนินการตรวจสอบคุณสมบัติให้ตรงตามหลักเกณฑ์ที่กำหนดแล้วแจ้งรายชื่อพร้อมทั้งจัดส่งเอกสารหลักฐานและใบสมัครของบุคคลให้สำนักงานเกษตรจังหวัดลำปาง ภายในวันที่ ๓ มีนาคม ๒๕๖๖

มติที่ประชุม รับทราบ

๔.๕ กลุ่มอารักขาพืช

๔.๕.๑ การดำเนินการโครงการส่งเสริมการเพิ่มประสิทธิภาพการใช้น้ำในระดับไร่นา กิจกรรมอบรมถ่ายทอดความรู้หลักสูตรการใช้น้ำอย่างรู้คุณค่าสำหรับเกษตรกร

ขอความร่วมมือสำนักงานเกษตรอำเภอเมืองลำปาง รับสมัครเกษตรกร จำนวน ๕๐ ราย เข้าร่วมโครงการฯ ในวันพฤหัสบดีที่ ๒ กุมภาพันธ์ ๒๕๖๖ ณ ศาลาอเนกประสงค์บ้านปาง หมู่ ๑๑ ตำบลบ้านเอื้อม อำเภอเมืองลำปาง จังหวัดลำปาง

มติที่ประชุม รับทราบ

๔.๕.๒ การประชาสัมพันธ์ส่งเสริมการหยุดเผา

๑) แจ้งอำเภอทั้ง ๑๓ อำเภอ ให้มีการประชาสัมพันธ์ส่งเสริมการหยุดเผาผ่านช่องทางต่างๆให้เข้าถึงเกษตรกรมากที่สุด (การประชุม/อบรมเกษตรกร หอกระจายข่าว จดหมายข่าว เว็บไซต์หน่วยงาน สื่อสังคมออนไลน์)

๒) ขณะนี้อยู่ในห้วงบริหารจัดการเชื้อเพลิง ให้เกษตรกรที่จะทำการเผาเศษวัสดุเหลือใช้ทางการเกษตร ให้แจ้งกำนัน ผู้ใหญ่บ้านในพื้นที่ทราบ มีการควบคุมพื้นที่ ทำแนวกันไฟ ไม่ให้ลุกลาม และมีผู้ดูแลตลอดจนสิ้นสุดการเผา

ทั้งนี้ ประกาศใช้ค่าฝุ่นละอองใหม่ เป็น ๓๗.๕ ตั้งแต่วันที่ ๑ มีนาคม ๒๕๖๖ เป็นต้นไป และประกาศห้ามเผา ตั้งแต่วันที่ ๑๕ กุมภาพันธ์ - ๑๖ เมษายน ๒๕๖๖ มีผลทางกฎหมาย

มติที่ประชุม รับทราบ

๔.๕.๒ การบันทึกรายงานผลการดำเนินงานส่งเสริมการผลิตและใช้ปุ๋ยอินทรีย์และวัสดุอินทรีย์ ปี ๒๕๖๖

โครงการส่งเสริมการผลิตและใช้ปุ๋ยอินทรีย์และวัสดุอินทรีย์ ขอให้อำเภอดำเนินการบันทึกผลการดำเนินงานภายในวันที่ ๒๒ ของทุกเดือน โดยจังหวัดจะตัดยอดทุกวันที่ ๒๒ ของทุกเดือน

สรุปผลการบันทึกข้อมูลการดำเนินการส่งเสริมการผลิตและใช้ปุ๋ยอินทรีย์และวัสดุอินทรีย์ ปี ๒๕๖๖

ที่	อำเภอ	เป้าหมายการผลิตและใช้ปุ๋ยอินทรีย์และวัสดุอินทรีย์ (ตัน)	ผลการผลิตและใช้ปุ๋ยอินทรีย์และวัสดุอินทรีย์ (ตัน)	คิดเป็นร้อยละ (%)
๑	เมืองลำปาง	๒,๒๐๐	๔๐	๑.๘๒
๒	แม่เมาะ	๖๗๖	๒๑๕	๓๑.๘๐
๓	เกาะคา	๖๕๑	๐	๐
๔	เสริมงาม	๕๔๒	๑๑๘.๕๐	๒๑.๘๖
๕	งาว	๕๕๔	๔๖๔	๘๓.๗๕
๖	แจ้ห่ม	๑๐๓๐	๒๕	๒.๔๓
๗	วังเหนือ	๙๘๕	๐	๐
๘	เถิน	๙๔๒	๐	๐
๙	แม่พริก	๒๗๐	๑๒๐	๔๔.๔๔
๑๐	แม่ทะ	๙๑๘	๐	๐
๑๑	สบปราบ	๕๔๖	๑๐	๑.๘๓
๑๒	ห้างฉัตร	๙๙๘	๐	๐
๑๓	เมืองปาน	๕๕๖	๐	๐
รวม		๑๐,๘๖๘	๙๙๒.๕๐	๑๔.๔๖

หมายเหตุ : ตัดยอด ณ วันที่ ๒๒ มกราคม ๒๕๖๖

ที่มา <https://report-ppsf.doae.go.th/fertilizer/report/index>

มติที่ประชุม รับทราบ

ระเบียบวาระที่ ๕ เรื่องเพื่อพิจารณา

๕.๑ สวัสดิการฌาปนกิจสงเคราะห์เจ้าหน้าที่ สำนักงานเกษตรจังหวัดลำปาง ปี ๒๕๖๖

๑. วัตถุประสงค์

เพื่อช่วยเหลือสงเคราะห์และเป็นสวัสดิการข้าราชการ, พนักงานราชการและบุคคลที่เป็นมีส่วนเกี่ยวข้องกับเจ้าหน้าที่ทุกอำเภอในสำนักงานเกษตรจังหวัดลำปาง

๒. สมาชิกภาพ ผู้ที่จะเข้าเป็นสมาชิกต้องมีคุณสมบัติ ดังต่อไปนี้

เป็นข้าราชการ พนักงานราชการ และบุคคลที่มีส่วนเกี่ยวข้องกับเจ้าหน้าที่ทุกอำเภอในสำนักงานเกษตรจังหวัดลำปาง

๓. การสิ้นสุดสมาชิกภาพ

๓.๑ ตาย (กรณีสมาชิกตาย จะงดจ่ายตลอดไป)

๓.๒ ลาออก

๓.๓ ถูกตัดชื่อออกเพราะไม่จ่ายเงินสงเคราะห์ตั้งแต่ ๓ รายเป็นต้นไป

๓.๔ ที่ประชุมลงมติให้ออก

๔. การเก็บเงินสวัสดิการสงเคราะห์

๔.๑ ผู้ที่จะได้รับการสงเคราะห์ ได้แก่ ตนเอง บิดา มารดา สามี ภรรยา และบุตร ที่ถูกต้องตามกฎหมายถึงแก่กรรม

๔.๒ การเก็บเงินสงเคราะห์จากสมาชิกในอัตราคนละ ๑๐๐ บาท

๕. หลักฐานการขอรับเงินสงเคราะห์

สมาชิกหรือผู้แทนจะต้องยื่นหลักฐานต่างๆ ต่อสำนักงานเกษตรจังหวัดลำปาง ดังต่อไปนี้

๕.๑ คำขอรับเงินสงเคราะห์

๕.๒ สำเนาทะเบียนบ้านผู้ถึงแก่กรรม

๕.๓ สำเนาในมรณะบัตร

๕.๔ สำเนาบัตรสมาชิก

๖. การจ่ายเงินสงเคราะห์

๖.๑ จ่ายให้สมาชิกผู้ที่ได้รับเงินสงเคราะห์

๖.๒ จ่ายให้ทายาทของสมาชิกผู้ได้รับเงินสงเคราะห์ตามลำดับญาติ

๖.๓ ต้องยื่นคำขอรับเงินสงเคราะห์ภายใน ๑๕ วัน หลังจากผู้มีสิทธิได้รับสงเคราะห์ ถึงแก่กรรม

๖.๔ การบริหารจัดการเงินฌาปนกิจสงเคราะห์ ๑๕ % เพื่อเป็นค่าใช้จ่าย ดังนี้

๖.๔.๑ ค่าพวงหรีดครั้งละไม่เกิน ๑,๐๐๐ บาทในนาม “สำนักงานเกษตรจังหวัดลำปาง”

๖.๔.๒ ค่าใช้จ่ายในการเดินทางร่วมงานศพต่างอำเภอ ต่างจังหวัด เช่น ค่าน้ำมันเชื้อเพลิง และค่าใช้จ่ายอื่นๆ (โดยสำนักงานเกษตรจังหวัดลำปางจัดรถยนต์พร้อมพนักงานขับรถยนต์ ตามความเหมาะสมและจำนวนสมาชิกที่จะไปร่วมงานศพ)

๖.๔.๓ ค่าตอบแทนคณะกรรมการ ในการเรียกเก็บเงิน จำนวน ๑,๐๐๐ บาท ต่อปี (ทุกวันที่ ๓๑ ธันวาคม ของทุกปี หรือตามความเหมาะสม)

๖.๔.๔ ใช้ในการร่วมทำบุญ งานกุศลกับหน่วยงานอื่น หรือองค์กรอื่น ตามความเหมาะสม

๗. ขั้นตอนการจ่ายเงินสงเคราะห์

๗.๑ กรณีร่วมงานศพ จะมอบเงินสดให้ในพิธีงานศพนั้น

๗.๒ กรณีไม่ร่วมงานศพ โอนเงินให้กับสมาชิก หรือทายาทสมาชิก

๘. คณะกรรมการบริหารงาน

มีหน้าที่พิจารณาปัญหาข้อขัดแย้งต่างๆ ตามระเบียบการสงเคราะห์ เปลี่ยนแปลง เพิ่มเติมระเบียบได้

ตามความเหมาะสม

๙. คณะกรรมการประกอบด้วย

๙.๑ คณะกรรมการที่ปรึกษา ประกอบด้วย

- ๙.๑.๑ เกษตรจังหวัดลำปาง
- ๙.๑.๒ หัวหน้ากลุ่มส่งเสริมและพัฒนาเกษตรกร
- ๙.๑.๓ หัวหน้ากลุ่มยุทธศาสตร์และสารสนเทศ
- ๙.๑.๔ หัวหน้ากลุ่มส่งเสริมและพัฒนาการผลิต
- ๙.๑.๕ หัวหน้ากลุ่มอารักขาพืช
- ๙.๑.๖ เกษตรอำเภอทุกอำเภอ

๙.๒ คณะทำงานสวัสดิการ การฃาปนกิจสงเคราะห์ ประกอบด้วย

- | | |
|---------------------------------------|------------------|
| ๙.๒.๑ หัวหน้าฝ่ายบริหารทั่วไป | ประธานคณะทำงาน |
| ๙.๒.๒ เจ้าพนักงานการเงินและบัญชี | เหรัญญิก |
| ๙.๒.๓ เจ้าพนักงานธุรการ(ระดับจังหวัด) | เลขานุการ |
| ๙.๒.๔ เจ้าพนักงานธุรการ (ระดับอำเภอ) | ผู้ช่วยเลขานุการ |

มติที่ประชุม

ประชาสัมพันธ์ให้เจ้าหน้าที่ทุกคนสมัครเป็นสมาชิกสวัสดิการฃาปนกิจสงเคราะห์เจ้าหน้าที่ สำนักงานเกษตรจังหวัดลำปาง และให้คณะกรรมการปรับแก้หลักเกณฑ์เงื่อนไขตามมติที่ประชุมฯ และแจ้งให้สำนักงานจังหวัดและสำนักงานเกษตรอำเภอทราบ

ระเบียบวาระที่ ๒

๖.๑ ผลการดำเนินงานตามระบบส่งเสริมการเกษตร (T&V System) สำนักงานเกษตรจังหวัดลำปาง เดือนมกราคม ๒๕๖๖

วันที่/เดือน/ปี	กิจกรรมที่ดำเนินการ	วัตถุประสงค์	บุคคลเป้าหมาย	สถานที่ดำเนินการ	ผลการดำเนินการ	ข้อเสนอแนะ	แนวทางแก้ไข	ผู้รับผิดชอบ
๔, ๒๕ มกราคม ๖๖	เกษตรลำปาง ประชาสัมพันธ์ ผ่าน รายการวิทยุ เกษตร สัมพันธ์	เพื่อ ประชาสัมพันธ์ ให้ความรู้ ผ่าน รายการวิทยุ เกษตรสัมพันธ์	จนท.สนง.เกษตร. ลำปาง	ออกอากาศ วิทยุกระจายเสียง แห่งประเทศไทย จังหวัดลำปาง ระบบ FM ๙๗ MHz และ Facebook Live :ทางสถานี เพจ สวท.ลำปาง	ประชาสัมพันธ์ให้ “แนวทางการ ดำเนินงานส่งเสริมการเกษตรในปี ๒๕๖๖” การการทำงานกับทุกภาค ส่วน ตามแนวคิด "Keep Going, Keep Growing" ก้าวต่อไป เต็มโต อย่างต่อเนื่อง ปรับองค์กรเป็น Digital DOAE มุ่งขับเคลื่อน BCG สู่ความ ยั่งยืนของภาคเกษตร “กลุ่มส่งเสริม อาชีพการเกษตร” ความรู้เกี่ยวกับกลุ่ม ส่งเสริมอาชีพการเกษตร การจัดตั้ง และการขอรับใบรับรองการจัดตั้งกลุ่ม ส่งเสริมอาชีพการเกษตร ๑๒๔ กลุ่ม โดยมีกิจกรรมกลุ่มทั้งในด้าน การเกษตร การแปรรูป และการ บริการ และมีกลุ่มที่สามารถเป็นจุด เรียนรู้ต้นแบบ ๒๕ กลุ่ม มีการจด ทะเบียนเป็นวิสาหกิจชุมชนแล้ว ๕๕ กลุ่ม ยึดเกษตรกรเป็นศูนย์กลางของ การพัฒนา ขับเคลื่อนการมีส่วนร่วม เพื่อนำไปสู่การเป็น Smart Group			กยศ./กสก.

วันที่/เดือน/ปี	กิจกรรมที่ดำเนินการ	วัตถุประสงค์	บุคคลเป้าหมาย	สถานที่ดำเนินการ	ผลการดำเนินการ	ข้อเสนอแนะ	แนวทางแก้ไข	ผู้รับผิดชอบ
๑๑,๑๒,๑๓, ๑๖,๑๗,๒๓, ๒๔ มกราคม ๒๕๖๖	คัดเลือกเกษตรกร กลุ่มเกษตรกรดีเด่น ๗ สาขา ของลำปาง ระดับจังหวัด	เพื่อตรวจเยี่ยม และคัดเลือกเกษตรกร บุคคลทางการเกษตร และสถาบันเกษตรกรดีเด่น	สาขาอาชีพทำไร่ ทำสวน ไร่นา สวนผสม แม่บ้าน เกษตรกรกลุ่มยุวเกษตรกร สมาชิกกลุ่มยุวเกษตรกร และที่ปรึกษากลุ่มยุวเกษตรกร	หมู่ ๙ ตำบลบ้านเสด็จ หมู่ ๗ ตำบลพระบาท/หมู่ ๗ ตำบลหลวงใต้ อำเภอกาว/หมู่ ๔ ตำบลนาครี หมู่ ๓ ตำบลสันดอนแก้ว อำเภอแม่ทะ/หมู่ ๓ ตำบลปงยางคก หมู่ ๔ ตำบลหนองหล่ม อำเภอกำแพงแสน/โรงเรียนชุมชนตำบลแม่กัวะ หมู่ ๗ ตำบลแม่กัวะกลุ่มทอผ้าพื้นเมืองบ้านน้ำหลง หมู่ ๒ ตำบลสมัย อำเภอกำแพงแสน/โรงเรียนบ้านดอนไชย หมู่ ๗ ตำบลล้อมแรด อำเภอกันทรวิชัย หมู่ ๑, ๓ ตำบลแม่พริก อำเภอแม่พริก/โรงเรียนวังแก้ววิทยา ตำบลวังแก้ว ตำบลร่องเคาะ อำเภอม่อนแจ่ม	การคัดเลือกเกษตรกร บุคคลทางเกษตรกรและสถาบันเกษตรกรที่มีผลงานเด่น เพื่อยกย่องประกาศเกียรติคุณ และเผยแพร่ผลงานดีเด่น ให้สาธารณชนทั่วไปได้รู้จัก	คัดเลือกส่งประกวดเกษตรกร บุคคลทางการเกษตร และสถาบันเกษตรกรดีเด่นในระดับเขตต่อไป		คณะกรรมการฯ

วันที่/เดือน/ปี	กิจกรรมที่ดำเนินการ	วัตถุประสงค์	บุคคลเป้าหมาย	สถานที่ดำเนินการ	ผลการดำเนินการ	ข้อเสนอแนะ	แนวทางแก้ไข	ผู้รับผิดชอบ
๙ - ๑๐ มกราคม ๖๖	โครงการพัฒนาเกษตรกรปราดเปรื่อง Young Smart Farmer	เพื่อพัฒนาเกษตรกรรุ่นใหม่ให้เป็น Young Smart Farmer เวทีที่ ๑	Young Smart Farmer	คุ้มวงตะวัน อำเภอห้างฉัตร	การจัดทำแผนพัฒนาเกษตรกรรายบุคคล (IDP) ปรับกระบวนการทัศน์ วิเคราะห์ตนเอง จัดทำแผนที่กิจกรรม เพื่อพัฒนาศักยภาพตนเองร่วมกับเครือข่าย เชื่อมโยงเครือข่าย Young Smart Farmer จังหวัดลำปาง แลกเปลี่ยนแนวคิด/ทัศนคติของเกษตรกรรุ่นใหม่ต่อภาคเกษตร			กสก.
๑๑ มกราคม ๖๖	โครงการยกระดับนวัตกรรมเกษตรและเกษตรปลอดภัย	เพื่อมอบวัสดุจัดทำแปลงเรียนรู้การผลิตผักปลอดภัยจากสารพิษ	ตัวแทนกลุ่มเกษตรกรผู้ปลูกผัก	ตำบลไหล่หิน ตำบลท่าผา และตำบลวังพร้าว อำเภอเกาะคา	พัฒนาศักยภาพการผลิตสินค้าเกษตรปลอดภัยให้ได้มาตรฐานแบบครบแหล่งเรียนรู้การผลิตผักปลอดภัยของกลุ่มและหมู่บ้านและเพื่อขยายพื้นที่การปลูกผักปลอดภัย			กสผ.
๑๗ มกราคม ๖๖	โครงการสร้างความเข้มแข็งกลุ่มการผลิตด้านการเกษตร	ติดตามการจัดเวทีถ่ายทอดความรู้ฯ	กลุ่มแม่บ้านเกษตรกรฯ	ที่ทำการฯ หมู่ที่ ๓ ตำบลแม่พริก อำเภอแม่พริก	ความรู้ด้านการเพาะปลูกพืช ให้แก่เกษตรกรผู้เข้าร่วมโครงการฯ			กสก.
	โครงการพัฒนาศูนย์เครือข่าย ศูนย์จัดการศัตรูพืชชุมชน (ศจช.)	ติดตามกระบวนการถ่ายทอดความรู้เพื่อพัฒนาระดับคุณภาพ	เกษตรกรศจช. และศจช. เครือข่าย	ศูนย์จัดการศัตรูพืชชุมชน ต. หุ่นกว่าว หมู่ที่ ๔ ต. หุ่นกว่าว อ. เมืองปาน	๑.หลักการผลิตผัก การปฏิบัติทางการเกษตรที่ดี(GAP)/อินทรีย์ ๒.โรคและแมลงศัตรูที่สำคัญของพืชผัก/และการป้องกันกำจัด ๓.เทคนิคการใช้สารชีวภัณฑ์/การผลิตสารชีวภัณฑ์แบบแห้ง (ไตรโคเดอร์มา บิวเวอเรีย และ เมตาไรเซียม)			กอพ.

วันที่/เดือน/ปี	กิจกรรมที่ดำเนินการ	วัตถุประสงค์	บุคคลเป้าหมาย	สถานที่ดำเนินการ	ผลการดำเนินการ	ข้อเสนอแนะ	แนวทางแก้ไข	ผู้รับผิดชอบ
๑๘ มกราคม ๖๖	โครงการคลินิกเกษตรเคลื่อนที่ในพระราชานุเคราะห์ สมเด็จพระบรมโอรสาธิราชฯ สยามมกุฎราชกุมาร ครั้งที่ ๑	เพื่อให้เกษตรกรที่มีปัญหาด้านการเกษตรในพื้นที่ห่างไกล	เกษตรกรในพื้นที่ตำบลไหล่หิน	โรงเรียนไหล่หินวิทยา ตำบลไหล่หิน อำเภอเกาะคา	สามารถเข้าถึงการบริการทางวิชาการ ได้รับการแก้ไขปัญหาด้านการเกษตรอย่างครบวงจรได้อย่างรวดเร็ว			กสผ.
	โครงการส่งเสริมการใช้สารชีวภัณฑ์และแมลงศัตรูธรรมชาติทดแทนสารเคมีทางการเกษตร	เพื่อจัดกระบวนการเรียนรู้	เกษตรกรเป้าหมาย จำนวน ๕๐ ราย	ศาลาเอนกประสงค์ บ้านไฮ หมู่ที่ ๓ ตำบลปงดอน อำเภอแจ้ห่ม	ส่งเสริมและสนับสนุน ให้เกษตรกรจัดการศัตรูพืชโดยวิธีผสมผสาน การตรวจเลือดเกษตรกรเพื่อหาสารพิษตกค้างในเลือด การทดสอบองค์ความรู้ก่อนจัดกระบวนการเรียนรู้ การจัดการศัตรูพืชโดยวิธีผสมผสาน (IPM) การใช้แบคทีเรีย บาซิลลัส ซับทีลีส (BS) การใช้เชื้อราไตรโคเดอร์มา ไรโซเวเรียและเชื้อราเมตาตาไรเซียควบคุมศัตรูพืช			กอพ.
๒๐ มกราคม ๖๖	โครงการอ่างเก็บน้ำอันเนื่องมาจากพระราชดำริขององคมนตรีในพื้นที่จังหวัดลำปาง	ติดตามและขับเคลื่อนฯ	เกษตรกรพื้นที่ ต.เมืองมาย อ.แจ้ห่ม และ ต.บ้านแลง อ.เมือง	ฝายนาม่วงพร้อมระบบส่งน้ำ ต.เมืองมาย อ.แจ้ห่ม ฝายแม่อาจ บ้านน้ำล้อม ต.บ้านแลง อ.เมืองลำปาง	เป็นโครงการจัดหาเงินสนับสนุนราษฎรที่ขาดแคลนน้ำ เพื่อบรรเทาความเดือนร้อนให้กับราษฎรในพื้นที่ให้มีน้ำใช้สำหรับการอุปโภคบริโภค การเกษตร ทำให้ราษฎรในเขตโครงการมีชีวิตความเป็นอยู่ที่ดีขึ้น			กสผ.

วันที่/เดือน/ ปี	กิจกรรมที่ดำเนินการ	วัตถุประสงค์	บุคคล เป้าหมาย	สถานที่ ดำเนินการ	ผลการดำเนินการ	ข้อเสนอแนะ	แนวทางแก้ไข	ผู้รับผิดชอบ
๒๐ มกราคม ๖๖	โครงการพัฒนา เกษตรกรปราดเปรื่อง	ติดตามการ ขับเคลื่อนการ ดำเนินงานศูนย์ บ่มเพาะฯ	เกษตรกรรุ่น ใหม่	สวนชีวิตในสวน ม.๑๐ ต.แม่สุก อ.แจ้ห่ม	แลกเปลี่ยนเรียนรู้และจัดทำแผนการ ดำเนินงานศูนย์บ่มเพาะเกษตรกรรุ่น ใหม่ เพื่อวางแผนการปฏิบัติงาน ประจำปี ๒๕๖๖			กสก.
	โครงการส่งเสริมการเพิ่ม ประสิทธิภาพการใช้น้ำ ในระดับไร่นา	เตรียมคัดเลือก เกษตรกรเป็น ต้นแบบการเพิ่ม ประสิทธิภาพ การใช้น้ำใน ระดับไร่นา	เกษตรกร ต้นแบบ	หมู่ที่ ๑๑ บ้านพง ตำบลบ้านเอื้อม อำเภอเมือง ลำปาง	คัดเลือกเกษตรกรต้นแบบสำหรับ จัดทำแปลงเรียนรู้การเพิ่ม ประสิทธิภาพการใช้น้ำในระดับไร่นา			กอพ.
๒๓ มกราคม ๖๖	จัดประชุมคณะกรรมการ เครือข่าย ศพก./แปลง ใหญ่ ระดับจังหวัด ครั้งที่ ๑ ประจำปีงบประมาณ ๒๕๖๖	เพื่อเป็นการ ประสาน เชื่อมโยงการ ขับเคลื่อน ศพก. และแปลงใหญ่	เจ้าหน้าที่ รับผิดชอบงาน และประธาน ศูนย์เครือข่าย ศพก. ๓๙ ราย	ห้องประชุม สำนักงานเกษตร จังหวัดลำปาง	เวทีสร้างความรู้ ความเข้าใจ แลกเปลี่ยนเรียนรู้ และจัดทำ แผนปฏิบัติการบูรณาการขับเคลื่อน การดำเนินงานของ ศพก. และแปลง ใหญ่			กยศ./กสผ.
๒๕ มกราคม ๖๖	การประชุมเจ้าหน้าที่ สำนักงานเกษตรจังหวัด (PM) ประจำเดือน มกราคม ครั้งที่ ๔/๒๕๖๖	เพื่อขับเคลื่อน งานตามระบบ ส่งเสริม การเกษตรและ งานนโยบายที่ สำคัญ	หัวหน้ากลุ่ม/ ฝ่ายบริหาร เกษตรอำเภอ และเจ้าหน้าที่ สำนักงาน เกษตรจังหวัด	ณ ห้องประชุม สำนักงานเกษตร จังหวัดลำปาง	ขับเคลื่อนงานตามระบบส่งเสริม การเกษตรและงานนโยบายที่สำคัญ และเร่งรัดการเบิกจ่ายงบประมาณ เน้นย้ำให้มีการประชาสัมพันธ์ผลการ ปฏิบัติงานส่งเสริมการเกษตรในพื้นที่ ให้เกษตรกรได้รับทราบ และสามารถ แก้ไขปัญหาที่เกิดขึ้นได้ทันต่อ สถานการณ์			กยศ.

วันที่/เดือน/ ปี	กิจกรรมที่ดำเนินการ	วัตถุประสงค์	บุคคล เป้าหมาย	สถานที่ ดำเนินการ	ผลการดำเนินการ	ข้อเสนอแนะ	แนวทางแก้ไข	ผู้รับผิดชอบ
๓๑ มกราคม ๖๖	การประชุมเกษตรกรอำเภอ (MM) ประจำเดือน มกราคม ครั้งที่ ๔/๒๕๖๖	เพื่อขับเคลื่อน งานตามระบบ ส่งเสริม การเกษตรและ งานนโยบายที่ สำคัญ	หัวหน้ากลุ่ม/ ฝ่ายบริหาร เกษตรกรอำเภอ	ณ ห้องประชุม สำนักงานเกษตร จังหวัดลำปาง	ขับเคลื่อนงานตามระบบส่งเสริม การเกษตรและงานนโยบายที่สำคัญ และเร่งรัดการเบิกจ่ายงบประมาณ เน้นย้ำให้มีการประชาสัมพันธ์ผลการ ปฏิบัติงานส่งเสริมการเกษตรในพื้นที่ ให้เกษตรกรได้รับทราบ			กยศ.

มติที่ประชุม รับทราบ

๖.๒ ดำเนินงานตามระบบส่งเสริมการเกษตร T&V System สำนักงานเกษตรจังหวัดลำปาง เดือนกุมภาพันธ์ ๒๕๖๖

วัน เดือน ปี	กิจกรรมที่ดำเนินการ	วัตถุประสงค์	บุคคลเป้าหมาย	สถานที่ดำเนินการ	หมายเหตุ
๗ - ๘ กุมภาพันธ์ ๖๖	โครงการพัฒนาศักยภาพการผลิตและ ยกระดับมาตรฐานสู่เกษตรสร้างสรรค์ และเกษตรกรรมยั่งยืน	เพื่อยกระดับและพัฒนาคุณภาพสินค้าในระบบ การเกษตรแปลงใหญ่	เกษตรกร ๓๐ ราย	ศพก.อำเภอห้างฉัตร	กสผ.
๙ - ๑๐ กุมภาพันธ์ ๖๖	โครงการพัฒนาศักยภาพการผลิตและ ยกระดับมาตรฐานสู่เกษตรสร้างสรรค์ และเกษตรกรรมยั่งยืน	เพื่อยกระดับและพัฒนาคุณภาพสินค้าในระบบ การเกษตรแปลงใหญ่	เกษตรกร ๓๐ ราย	ศาลาเอนกประสงค์หมู่ ๖ ตำบลปงดอน อำเภอแจ้ห่ม	กสผ.
๑๖ - ๑๗ กุมภาพันธ์ ๖๖	โครงการพัฒนาศักยภาพการผลิตและ ยกระดับมาตรฐานสู่เกษตรสร้างสรรค์ และเกษตรกรรมยั่งยืน	เพื่อยกระดับและพัฒนาคุณภาพสินค้าในระบบ การเกษตรแปลงใหญ่	เกษตรกร ๓๐ ราย	ศพก. ศูนย์เรียนรู้วิสาหกิจ ชุมชนเกษตรอินทรีย์วอแก้ว หมู่ ๔ ตำบลวอแก้ว อำเภอ ห้างฉัตร	กสผ.
๒๒ - ๒๔ กุมภาพันธ์ ๖๖	โครงการพัฒนาระบบนิเวศการเกษตร เพื่อสนับสนุนให้เกิดการพัฒนาเกษตรกร และภาคเกษตรทั้งระบบ	เพื่อส่งเสริมการปลูกพืชทางเลือก ไม้ผล ไม้ยืนต้น ทดแทนการปลูกพืชเชิงเดี่ยว	เกษตรกร ๘๐ ราย (รุ่น ๑ และ รุ่น ๒)	ศาลาเอนกประสงค์หมู่ ๖ ตำบลปงดอน อำเภอแจ้ห่ม	กสผ.

วัน เดือน ปี	กิจกรรมที่ดำเนินการ	วัตถุประสงค์	บุคคลเป้าหมาย	สถานที่ดำเนินการ	หมายเหตุ
๒๑ - ๒๔ กุมภาพันธ์ ๖๖	โครงการยกระดับนวัตกรรมเกษตรและ เกษตรปลอดภัย	เพื่อพัฒนาศักยภาพการผลิตสินค้าเกษตร ปลอดภัยให้ได้มาตรฐานแบบครบวงจร	เกษตรกร ๓๐ ราย	วิสาหกิจชุมชนสวนคนต้นน้ำ วัง อำเภอวังเหนือ	กสผ.
๒๔ กุมภาพันธ์ ๖๖	การประชุมเจ้าหน้าที่สำนักงานเกษตร จังหวัด (PM) ประจำเดือนกุมภาพันธ์ ครั้งที่ ๕/๒๕๖๖	เพื่อขับเคลื่อนงานตามระบบส่งเสริมการเกษตร และงานนโยบายที่สำคัญ	หัวหน้ากลุ่มทุกกลุ่ม/หัวหน้า ฝ่ายบริหารทั่วไป และ เจ้าหน้าที่จังหวัด	ณ ห้องประชุมสำนักงาน เกษตร จังหวัดลำปาง	กยศ.
๒๘ กุมภาพันธ์ ๖๖	การประชุมเกษตรอำเภอ (MM) ประจำเดือนกุมภาพันธ์ครั้งที่ ๕/๒๕๖๖	เพื่อขับเคลื่อนงานตามระบบส่งเสริมการเกษตร และงานนโยบายที่สำคัญ	หัวหน้ากลุ่มทุกกลุ่ม/หัวหน้า ฝ่ายบริหารทั่วไป และเกษตร อำเภอทุกอำเภอ	ณ ห้องประชุมสำนักงาน เกษตร จังหวัดลำปาง	กยศ.

มติที่ประชุม รับทราบ

ระเบียบวาระที่ ๗ เรื่องอื่น ๆ

๗.๑ การจัดนิทรรศการจังหวัดเคลื่อนที่และงานคลินิกเกษตรเคลื่อนที่ในพระราชานุเคราะห์ สมเด็จพระบรมโอรสาธิราชฯ สยามมกุฎราชกุมาร ในวันที่ ๑๔ กุมภาพันธ์ ๒๕๖๖ ณ โรงเรียนอนุบาลสบปราบ อำเภอ สบปราบ

มติที่ประชุม รับทราบ

เลิกประชุมเวลา ๑๒.๐๐ น.

ลงชื่อ  ผู้จดยางงานการประชุม
(นางสาวรุจิรา หล้าวงศา)
นักวิชาการส่งเสริมการเกษตรชำนาญการ

ลงชื่อ  ผู้ตรวจรายงานการประชุม
(นางสาวสุบิน แก้วเต็ม)
หัวหน้ากลุ่มยุทธศาสตร์และสารสนเทศ

สรุปผลการส่งข่าวประชาสัมพันธ์ของสำนักงานเกษตรอำเภอ เตือน มกราคม 2565

ข้อมูล ณ วันที่ 26 ธันวาคม 2565 ถึง วันที่ 25 มกราคม 2566

อำเภอ	วันที่																									รวม	ค่าชีวิต	%					
	26	27	28	29	30	31	1	2	3	4	5	6	7	8	9	10	11	12	13	14	15	16	17	18	19				20	21	22	23	24
เมืองลำปาง	3	2	4	0	0	0	0	1	4	3	1	0	0	3	4	3	5	9	1	0	5	8	11	9	4	0	0	2	4	8	94	65	145%
ห้างฉัตร	1	1	2	8	0	0	0	0	0	0	1	0	0	0	2	1	2	1	0	0	1	0	6	2	0	0	0	2	0	0	30	30	100%
เกาะคา	1	0	0	2	0	0	0	1	0	0	6	0	0	2	1	2	1	2	0	0	3	1	3	2	0	0	0	1	2	2	32	25	128%
เสริมงาม	0	1	0	3	0	0	0	0	2	2	1	0	0	2	0	2	0	2	0	0	1	0	3	3	3	0	0	1	1	0	25	20	125%
แม่ทะ	0	3	0	3	0	0	0	0	2	3	3	0	0	4	2	2	6	0	0	4	1	4	1	4	1	0	0	1	1	3	45	30	150%
แม่เมะ	3	2	0	1	1	0	0	1	1	1	1	0	0	1	2	1	0	1	0	1	0	1	4	4	1	0	0	2	1	2	30	25	120%
วังเหนือ	1	4	4	0	0	0	0	0	1	4	1	1	0	1	3	2	2	2	0	0	2	1	1	2	2	0	0	2	3	2	41	30	137%
แม่พริก	0	2	2	2	1	0	0	1	1	2	0	1	2	0	1	2	2	2	0	0	0	4	1	1	2	0	0	2	0	2	32	20	160%
สบปราบ	1	0	1	2	0	0	0	0	0	1	3	0	0	0	2	2	1	3	0	0	2	1	2	1	2	0	0	1	2	1	28	15	187%
เดิน	0	2	0	1	0	0	0	0	1	3	1	0	0	1	0	3	4	0	0	2	5	3	3	2	0	0	2	0	2	1	39	35	111%
แจ้ห่ม	0	3	0	2	0	0	0	1	0	3	0	0	0	0	1	0	2	0	0	0	2	3	3	0	0	0	4	2	0	26	30	87%	
งาว	2	0	1	1	0	0	0	3	0	1	4	0	0	1	3	2	1	2	0	0	0	3	0	4	4	0	0	2	0	1	35	25	140%
เมืองปาน	0	0	1	2	0	0	0	0	1	3	5	0	0	1	1	3	2	1	0	0	1	1	1	0	1	0	0	1	0	0	25	15	167%
รวม (ข่าว)	12	20	15	27	2	0	0	7	15	27	24	1	0	15	25	23	21	37	1	0	22	27	42	35	21	0	0	23	18	22	460	365	

หมายเหตุ : = วันหยุดราชการ อำเภอสามารถส่งข่าวได้ จะนับยอดและสรุปข่าวประจำวันรายงานทางไลน์ให้ตามปกติ

= ตั้งแต่ 100% ขึ้นไป

= ระหว่าง 80% - 99%

= น้อยกว่า 80%

การนับจำนวนข่าวส่งเสริมการเกษตร จะไม่นับรวมการประชาสัมพันธ์ ในลักษณะดังต่อไปนี้

1. การขึ้นป้ายประกาศบนสื่อออนไลน์ Facebook ของสำนักงานฯ เพื่อเป็นการแจ้ง/เตือนภัย/ชี้แจง ข้อมูลหรือโครงการต่าง ๆ
2. การโพสต์หรือแชร์ข้อมูลจากแหล่งข้อมูลต่าง ๆ เช่น เพจ และบุคคล บนสื่อออนไลน์ Facebook ของสำนักงานฯ เพื่อให้ข้อมูล/แจ้ง/แจ้งให้ทราบ



แบบประเมินการรายงานข้อมูล เดือนกรกฎาคม ๒๕๖๖

สำนักงานเกษตรจังหวัดลำปาง

ที่	ชื่อรายงาน	รอบการรายงาน	กำหนดส่ง		คะแนนที่ได้แต่ละอำเภอ																	
			อำเภอ	จังหวัด	เมืองลำปาง	แม่มาะ	เกาะคา	เสริมงาม	งาว	แจ้ห่ม	วังเหนือ	เถิน	แม่พริก	แม่ทะ	สบปราบ	ห้างฉัตร	เมืองปาน					
๑	ข้อมูลรายปี																					
๑	แบบรายงานแผนการปฏิบัติงานส่งเสริมเกษตรกร (กสก.) งป ๑ ปี ๖๖ ครั้งที่ ๑	ทุกปี																				
๒	ข้อมูลรายเดือน																					
๑	รายงานภาวะการผลิตพืชรายเดือน (ร.ค.)	ทุกเดือน	วันที่ ๕	วันที่ ๑๐																		
๒	รายงานความก้าวหน้าผลการดำเนินงานโครงการส่งเสริมเกษตรกร (ก.๑/๑)	ทุกเดือน	วันที่ ๒๕	วันที่ ๕																		
๓	รายงานความก้าวหน้าการจดทะเบียนวิสาหกิจชุมชน/เครือข่าย	ทุกเดือน	วันที่ ๒๐	วันที่ ๒๕																		
๔	รายงานผลการดำเนินงาน ศพก. ข้อ ๑๑, ๑๕, ๑๖ และ ๑๗	ทุกเดือน	วันที่ ๒๕	วันที่ ๓๐																		
๕	รายงานแผน/สส ตามระบบส่งเสริมเกษตรกร	ทุกเดือน	วันที่ ๕	วันที่ ๑๐																		
๖	รายงานข้อมูลศูนย์จัดการศัตรูพืชชุมชน	ทุกเดือน	ตลอดสัปดาห์	วันที่ ๒๕																		
๗	รายงานข้อมูลการผลิตและใช้ชีวภัณฑ์ควบคุมศัตรูพืช	ทุกเดือน	ตลอดสัปดาห์	วันที่ ๒๕																		
๘	รายงานข้อมูลด้านคลินิกพืช	ทุกเดือน	ตลอดสัปดาห์	วันที่ ๒๕																		
๙	รายงานข้อมูลการเฝ้าระวังการใช้สารเคมีควบคุมศัตรูพืช	ทุกเดือน	ตลอดสัปดาห์	วันที่ ๒๕																		
๓	ข้อมูลรายสัปดาห์																					
๑	รายงานการปลูกพืชฤดูฝน/ฤดูแล้ง (ในระบบ ไร่นา รอ.)	ทุกสัปดาห์																				
๒	รายงานแปลงพหุการผสมผสานการศัตรูพืช (ในระบบ)	ทุกสัปดาห์																				
๓	รายงานสถานการณ์การระบาดศัตรูพืช (ในระบบ)	ทุกสัปดาห์																				
					คะแนนเฉลี่ย																	

เกณฑ์การให้คะแนนพิจารณาจากคุณภาพและเป้าหมาย ดังนี้



- คะแนน ๕ = จัดส่งทันเวลา ข้อมูลถูกต้องครบถ้วน
- คะแนน ๔ = จัดส่งทันเวลา แต่ข้อมูลยังไม่ถูกต้องครบถ้วน
- คะแนน ๓ = จัดส่งช้า แต่ข้อมูลถูกต้องครบถ้วน
- คะแนน ๒ = จัดส่งช้า และข้อมูลยังไม่ถูกต้องครบถ้วน
- คะแนน ๑ = ไม่จัดส่งรายงาน

กลุ่มเป้าหมายโครงการตามแผนปฏิบัติการของจังหวัดลำปาง ประจำปีงบประมาณ พ.ศ.2566

โครงการส่งเสริมการสร้างมูลค่าโดยการใช้เทคโนโลยีและนวัตกรรมในการผลิตและแปรรูปสินค้าเกษตรตลอดห่วงโซ่อุปทาน

กิจกรรมหลัก : ยกระดับการผลิตสินค้าเกษตรจังหวัดลำปาง

กิจกรรมย่อย : ส่งเสริมการแปรรูปผลผลิตทางการเกษตรและการพัฒนาบรรจุภัณฑ์อาหารแปรรูปและวัตถุดิบอาหารเนืองการเกษตรจังหวัดลำปาง

ที่	อำเภอ	ชื่อกลุ่ม	ผลิตภัณฑ์ที่อยากพัฒนา	มาตรฐานที่ได้รับ	ชื่อประธานกลุ่ม	หมายเลขโทรศัพท์
1	เมืองลำปาง	วสช.แปรรูปผลผลิตทางการเกษตร บ้านน้ำโจ้-หนองกระตัง	ข้าวกล้องเจ้าชูรูปพร้อมรับประทานที่ตอบแห่ง	pre GMP	น.ส.วีราภรณ์ บุญเต็ม	0622500993
2	แม่แจ่ม	วสช.กลุ่มแปรรูปแพนเม หมู่ที่ 7 ตำบลแม่แจ่ม	แพนเมหมู	อย.	นางอารัญ น้อยเบียง	0810259950
3	เกาะคา	วสช.กลุ่มเกษตรเพื่อเพียงบ้านแม่ต๋ोक	เพิ่มผลิตภัณฑ์จากเนื้อโคขุนได้กรอกเนื้อโคขุน	ไม่มี	ร.ต.อ. คุณาธิป ยอดแก้ว	0635539155
4	เสริมงาม	วสช.กลุ่มผู้ปลูกถั่วลิสงบ้านนาเอียง	ถั่วกรอบแก้ว ถั่วเคลือบกะทิ	ไม่มี	นางศรีคำ เขียวแก้ว	0806745825
5	งาว	วสช.ชุมชนโพธิ์บ้านแม่พริก	กระชายดำ ว่านขมิ้นตลก ชิงผง	ไม่มี	นางมีใจมาโม๊ะ	0879908712
6	แจ้ห่ม	กลุ่มแม่บ้านเกษตรกรบ้านวังสัก	น้ำพริก เครื่องแกง ข้าวเหนียว	ไม่มี	นางจันทร์ ยากรณ์	0850310762
7	วังเหนือ	วสช.เดอะชาววัง	โกโก้ผง ลำไยอบแห้ง	ไม่มี	นายอคม มีแม่	0635391493
8	เถิน	วสช.กลุ่มทำขนมทำข้าง	ขนมเปียะ กะหรี่ปั๊บ เด็กกล้วยหอม	ไม่มี	นางสุนทร สุยะสิงกา	0870012616
9	แม่พริก	กลุ่มแม่บ้านเกษตรกรน้ำพริกบ้านแม่เชียงรายลุ่ม	น้ำพริกแกงแค น้ำพริกปลาร้า	ไม่มี	นางสุกัญญา เองอิน	0932366369
10	แม่ทะ	วสช.แปรรูปผลผลิตทางการเกษตรโรงเรียนบ้านสามขา	ข้าวพองปั่น แครกเกอร์ข้าว	กำลังอยู่ระหว่างขอ.ย.	นายชัย วงศ์ตระกูล	0819512629
11	สบปราบ	วสช.แปรรูปกล้วยบ้านแก่น	กล้วยอบทาลากรส	ไม่มี	น.ส.ทองพิน ปกติจาเร	0895707985
12	ห้างฉัตร	วสช.กลุ่มเกษตรปลอดภัย ทองทิพย์ บ้านจำ	น้ำพริกตาแดง λεύัว แหนม	ไม่มี	นางเทียมศรี ชัดฝัน	0843686504
13	เมืองปาน	วสช.กลุ่มข้าวทิพย์แม่โพธิ์	เส้นข้าว โจ๊กกึ่งสำเร็จรูป	อย.	นางตติณณ์วรรณ อภิพัฒน์กิติ	0896357138

กลุ่มเป้าหมายโครงการตามแผนปฏิบัติการของจังหวัดลำปาง ประจำปีงบประมาณ พ.ศ.2566

โครงการเพิ่มศักยภาพกลุ่มเยาวชนธุรกิจจังหวัดลำปาง

กิจกรรมหลัก : เพิ่มศักยภาพกลุ่มเยาวชนธุรกิจจังหวัดลำปาง

ที่	อำเภอ	ชื่อกลุ่ม	ที่อยู่	ชื่อ จันท.ผู้รับผิดชอบงานระดับอำเภอ	หมายเลขโทรศัพท์
1	เมืองลำปาง	กลุ่มเยาวชนธุรกิจโรงเรียนเตรียมอุดมศึกษาพัฒนาการเขลางค์นคร	ม.1.2 ต.บ่อแฮ้ว	นางสาวจุฑารัตน์ ทิพย์ชู	0903207740
2	แม่แมะ	กลุ่มเยาวชนธุรกิจโรงเรียนวัดนาแวม ม.7	ม.7 ต.แม่แมะ	นายดุสิต บุญฤทธิ์	0817641189
3	เกาะคา	กลุ่มเยาวชนธุรกิจโรงเรียนบ้านนาแก้วประชารัฐ	ม.4 ต.นาแก้ว	นางวชิราภรณ์ เนตรพิฑูร	0870639850
4	เสริมงาม	กลุ่มเยาวชนธุรกิจโรงเรียนสันป่างักวิทยา	ม.3 ต.เสริมกลาง	นางสาวสุภาวี เสนาธรรม	0989696153
5	งาว	กลุ่มเยาวชนธุรกิจโรงเรียนบ้านอ่อน	ม.2 ต.บ้านอ่อน	นายธเนศพิทธ ธนชิตาเขียว	0965156590
6	แจ้ห่ม	กลุ่มเยาวชนธุรกิจในโรงเรียนบ้านสันมะเกลือ	ม.5 ต.เวียงนคร	นายณัฐพงษ์ ชัยวิเศษ	0840443647
7	วังเหนือ	กลุ่มเยาวชนธุรกิจโรงเรียนวังแก้ววิทยา	ม.5 ต.วังแก้ว	นางสาวปริยาช นีพาพันธ์	0844886871
8	เถิน	กลุ่มเยาวชนธุรกิจโรงเรียนดอนไทย	ม.7 ต.ล้อมแรด	นายนิพิพัฒน์ อุทอง	0858701819
9	แม่อริก	กลุ่มเยาวชนธุรกิจเรียนผาบึงวิทยา	ม.3 ต.ผาบึง	นางสาวสุพรรณิ ไชยวรรณ	0634122654
10	แม่ทะ	กลุ่มเยาวชนธุรกิจเรียนบ้านแม่ทะ	ม.1 ต.แม่ทะ	นางสาวศิริวัฒนา สุวรรณราช	0951426663
11	สบปราบ	กลุ่มเยาวชนธุรกิจเรียนชุมชนตำบลยาง	ม.5 ต.มายาง	นางสาวสิริวิมล ธีตรบวงศา	0890149599
12	ห้างฉัตร	กลุ่มเยาวชนธุรกิจเรียนห้างฉัตรวิทยา	ม.5 ต.ห้างฉัตร	นางพรณิธิพา วงศ์ขัติ	0640164858
13	เมืองปาน	กลุ่มเยาวชนธุรกิจเรียนทุ่งกว๋าววิทยาคม	ม.4 ต.ทุ่งกว๋าว	นางสาวจุฬาลักษณ์ แดงอ้า	0863738186